社址南京中山路新街口北首　電報掛號一一三五

中央日報

第二千二百五十二號　今日三大張　售洋三分五厘

登記證　中字第二一〇一八　二〇七〇八號　郵政特准掛號立券新聞紙類之報紙

定報價目：本報每份售洋三分五厘（本國及日本）每月一元……（蒙古新疆香港澳門）……（國外）……郵票九五折計算

廣告刊例：普通地位每短行每日刊費八角，頭等地位每短行每日刊費一元，長行視短行加倍，許前視頭等加半（概用五號字計算，長行排足七十一字，短行排足三十字，均以三行起碼）

人事欄廣告：三十三字至六十六字每日刊費一元；六十七字至八十八字一元五角；百字至一百廿字二元（概以五號字計算）

社長室二三〇四九　編輯部二三三六七　廣告課二三六六四　發行課二三六六四　營業部二三八五五　排校課二二〇八三　二一〇二二　下關分社四一四七二

表大會宣言，繼續努力，以求貫澈！最近主張開國民會議，及廢除不平等條約，尤須於最短期間，促其實現！是所至囑！

警告陳愧生

君在表古淳鄉孫家邊信用合作社取得銀行貸款後，去不復返，曾報促其覺悟，今仍置諸膜視，是任意加害担保者之心已昭然若揭，惟因情關戚誼，不忍不教而誅，特再登報限於一星期內具體答復，否則以刑法第三六條訴諸法院，其無悔。李仙洲啟

蔣志耕啟事

前閱南京民生報及上海新聞報所登尋訪蔣伯堯告白，核與事實頗有不符。查伯堯為鄙人長子，于本年陰歷正月初三日與其妻陸素珩由蘇來京，同住南京長樂路陸筱川岳家，迄今已半載，並未離開南京。今突由素珩宣告伯堯失踪，其中顯有疑竇，除設法查訪外，如有人將伯堯送還者，酬洋一百元，通風報信因而尋獲者，酬洋五十元，附伯堯照片于上，即希公鑒。本京達花（補）十一號蔣啟

異軍突起之

太平衛生機器冰廠

●出售自來水之機器冰●

預購冰劵

請打電話二二三八　地址太平門外御史廊街

軍用圖書社最近出版新書

毒氣戰爭

道林紙精印全一冊　精裝定價一元二角八折　平裝八角

毒氣為未來戰爭上之主要物。已成世界公認之事實。是以各國俱在秘密研究與準備中。因其慘害不僅直及於作戰軍隊。而兼及人民與一切生物也。本書對於毒氣之略歷，製造，使用，效力，及防護等諸有淺易之說明。可使人一目瞭然無煩難之憾。而得自衛自修之常識。初版無多，購者請速。

社址國府路　電話二三六二九

焦作中福兩公司聯合辦事處鑒

貴處于本年二月間在敝報登載啟事二則共計刊資洋二百八十元經數次函催始于四月間匯來洋一百三十八元八角八分餘欠之數迭經催繳不得要領為特登報催告務祈從速繳費俾便銷賬是幸　本報啟

承恩寺仁泰茶莊拆路遷移啟事

建康路拆造期內本莊暫遷黑廊街黑廊巷口照常營業　電話二二二〇四

上海振華油漆公司啟事

敝公司在漢口南京杭州三埠各設有分發行所天津設有分廠專銷本公司各種出品絕不兼營其他業務所有在各該埠銀行錢莊往來僅限於存數內支付概不透支對外並不得有何移挪銀錢及賬外交易與代人作保等情特此鄭重聲明諸希公鑒

中央時事週報徵求文藝作品

本報自第三卷起，添闢文藝欄，徵求新文藝，凡詩，歌，戲劇，小說，無論創作，翻譯，均所歡迎，篇幅最長不得過三千字，稿件請註明「時事週報室」報從豐敬希海內鴻達，不吝珠玉，

潘公展主辦

上海晨報

日夕兩刊　快而且精

是讀者本位的大日報　常為讀者謀幸福利益

評論　警策公正
新聞　新穎敏捷
畫報　美麗精采
附刊　五花八門
訂送　早晚兩次
定價　廉於他報

定報價目

區域	一個月	六個月	全年
本國及日本	九角	五元	九元六角
蒙古新疆	一元六角	九元三角	十八元
香港澳門	一元九角	十一元	二十元
歐美南洋	三元七角	廿二元	四十元

（報費先惠，郵票九五計算。）

晨報社　上海山東路二〇九五　電話一九四四號

南京金城銀行儲蓄部

▲行址白下路二三六號電話經理室二三三八五營業室二三七一七
▲城北辦事處四牌樓六五號電話三一九七五

特種活期儲蓄存款：此項存款最為合算既獲定期之利息復得活期之便利隨存隨付毫無拘束其利率如下

存滿：三個月四厘五；六個月五厘；九個月六厘；一年七厘；一年半八厘；二年九厘（詳章備索）

可稱兩益

本行兩益儲蓄存款利息最高九厘可比定期隨時可以支取不亞活期

中國國貨銀行儲蓄部

總行上海漢口路三號（章程承索即寄）
南京分行城內新街口黃埔路勵志社
辦事處水西門行口大街

國華銀行儲蓄部

銀錢在手愈用愈少
儲蓄生利愈積愈多

手中零款存入活期儲蓄存取極便
備有各種儲蓄計劃以資參考

行址白下路大行宮鼓樓下
電話二二三二二　二〇五四一　二一四九六

承恩寺晉大昌漆棧拆路遷移啟事

敝棧因拆讓路線暫遷建康路黑廊大街中段照常營業如蒙賜顧特別歡迎此佈　電話二二〇四二

新經濟政策施行後蘇俄最近實況

李百強譯　每冊實價一元二角

英人保羅氏，留俄二十五年，歷任莫斯科大學經濟教授及沙皇時代國家銀行董事等要職，本其多年觀察所得，著「蘇俄經濟政策」一書，以精審之眼光，作公正之批判，取材新穎，統計數字異常正確，實為研究經濟學者之臂助。本報發行課代售

中國外交年鑑

中國外交年鑑社編

新聞紙每冊實價一圓五角郵費一角三分
道林紙每冊實價二元五角郵費一角六分

本書由中國外交年鑑社編輯，全書六十餘萬言，凡中國外交之歷史，權之控制，外交及領事機關之沿革組織，均有扼要之敘述；關於廿二年外交事件，分條縷述，尤為詳盡。際茲國際形勢緊張聲中，國人更應急起注意外交問題，本書非特為研究外交者及學校機關圖書館等所必備，即個人亦應手此一編，俾明瞭國際形勢及外交經過，以資警惕。本報發行課代售

飛機運輸

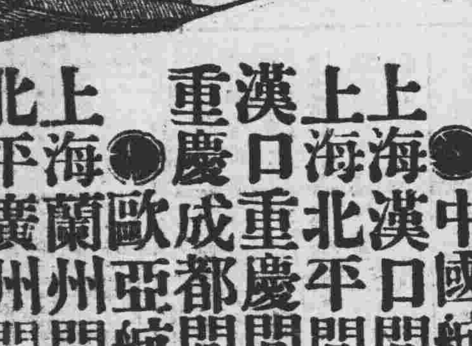

中國航空公司

上海漢口間　七小時到達　每日開行
上海北平間　七小時到達　星期二四六北上　星期一三五南下　八小時可達
漢口重慶間　二小時到達　星期一三五開行
重慶成都間　二小時到達　星期一三五開行

歐亞航空公司

上海蘭州間　星期二五　北上
北平廣州間　星期二四對開　南下

南京辦事處　中山路新街口　電話二一一六六

中國實業銀行南京分行添設水西門辦事處開業通告

本行為便利顧客起見，特於水西門內大街設立辦事處，辦理存款放款匯兌儲蓄等業務，現已籌備就緒，定於八月一日開業，並於是日謹備茶點，恭請賜教，恕不發柬

分行　昇平橋　即白下路　電話二二三六五　二二三四四　二二四八九　二二四八四

城西辦事處　水西門　即昇州路　電話一三三五三五

首都建康路承恩寺街景福銀樓緊急聲明

啟者敝號不幸於本年七月二十八日下午四時被房東李少泉並未報請市工務局執照，強擅拆卸不在闢路拆線及未經解除和約之敝號房址，敝號以事出倉促，店生財貨物並同人衣履行囊一概均被壓毀在房，不及備取，除已據情依法交涉外，其前項圖章戳記單據著請于十日內持向本京行口街老坊巷十九號敝號臨時辦事處調換新製圖記單據以昭慎重，特此緊急聲明。所有在民國二十三年以前應用帳簿臨時帶出外，所有在民國二十三年七月二十八日起一律作廢，至于以前持有蓋用前項圖記之舊帳簿據及敝號圖章戳記以及在外……景福銀樓主人謹啟

南京市米業同業公會啟事

啟者關於本月二十七日上午十時，敝業呂益源米行夥江家祥在本埠三汊河大同麵粉廠門首監卸小麥時，偶因排檔關係小爭執，橫被下關惠民河水巡忽視行規出面干涉，將江家祥帶所用執權非法吊打各情，已蒙本京新聞界採登市內各報主持正義，在案，現江家祥等已經幾度檢驗，具正副傷單，憑明有傷屬實，除依法起訴，請願外，合函登報聲明，本月二十八日市內各報所載事件屬實不難覆按，敬希各界惠予同情，注意援助到底，敝會為勵行訓政法治，亦當始終堅持，俾明是非，合亟鄭重啟事如右，幸垂察焉

建設委員會首都電廠更換証章啟事

查本廠原用職工證章，年久亟待製換，茲已託印鑄局製就，仍為圓形，銀質外徑為黑色電機，橫型盛陳，白色內心上端刊製「建設委員會」銀色五字，中間橫排「首都電廠」銀色四字，下端編列號碼，至該項新證章內心圓形其製成藍色者係發給職員佩帶，其製成紅色者係分發工人佩帶，除自八月一日起一律換發佩帶並呈報分函外，特此登報聲明，即希各界注意為盼

天福綢布莊總號啟事

本號因建築建康路改造新式門面，定於七月二十三日暫行遷移中華路三山街口天和原址為臨時營業處，一俟築路完成，仍回原處交易，臨時期內，荷蒙各界惠顧，尺度格外寬放，定價尤為從廉，或請移玉至太平路支店，尤所歡迎

陸軍第七十八師司令部副官處啟事

查本師前發官佐銅質證章為時過久，現已製就圓形紅線邊上嵌黨徽，中襯橫藍底「陸軍第七十八師」金字下加「七八D」字樣新式證章，于七月廿九日起一律換發，所有以前之舊證章概行作廢，除呈報外，特此登報鄭重聲明，諸希公鑒

丁同峻律師受任徐百川先生常年法律顧問通告

茲受任上開當事人常年法律顧問，嗣後如有侵害其一切法益者，本律師應盡保障之責，此啟　事務所南京火瓦巷濟生里八號

鳴謝

前陸軍第九十二師李故師長明靈柩于月前由贛運京舉行公葬，辱承各界或寵錫輓章，或躬臨祭奠，存歿均感，誠恐簡謝未週，謹再登報鳴謝，諸祈公鑒　前陸軍第九十二師李故師長治喪事務處啟

黃進賢律師代表周嵩福聲明

茲據當事人周嵩福君來所聲稱嵩福前與合夥人胡鏡蓉胡英卿全部生財，加添榮記營業，刻馬少卿與房東租賃房屋生財契約已滿，榮記轉租期亦於七月二十日同時滿限，嵩福無涉，再所有關於用中山汽車行名義向房東三現無意經營，除依合法手續與合夥人胡鏡蓉胡英昆仲交涉解約外，自本月二十日以後營業盈虧責任概由胡氏昆仲負之與嵩福無涉，再所有關於用中山汽車行名義向房東三益記保證之責任，自應退保，所有榮記京華戲院受抵馬少卿之生財電扇等件如有抵押或移轉等情，非經嵩福簽名蓋章概不生效，恐外界不明真象，為特委請貴律師代表登報鄭重聲明等語前來，據此爰特代表聲明如右，諸希公鑒　事務所本京中華路許家巷十四號　通訊處下關鍾山旅館　電話四一九一五號

張永威為購置黃京華堂基地聲明啟事

敝人為購置黃京華堂地產坐落本市遊府西街坐南朝北迎街基地一塊面積四十方〇五尺，地產價銀俱已盡數付清，毫無異議，正式立有字據，所有上業紅白契，據均存市財政局，俟該堂全部地產完全售出，即將紅白契分割一條與敝人收執，特此聲明　張永威　黃京華堂同啟

外交部建築官舍招標啟事

本部現擬添建官舍一所，業由趙深建築師設計繪圖，凡在本市工務局領有甲種營業證及在京滬一帶曾承辦大規模建築工程者，願意承攬是項工程者，請自八月一日起至六日中午十二時止攜帶證書及工程履歷來部接洽，經本部認可後，交押圖費……即可領取圖樣說明書招標簡章標單等件，九日十二時以前須將標單送至本部庶務科，十日上午十時在本部大禮堂當眾開標，再如於圖樣未盡明瞭時，請逕向新街口聚興誠銀行樓上華蓋建築事務所詢問可也，此啟

津浦鐵路管理委員會招標承辦五金材料廣告第[illegible]號

本路呈准招標承辦紫銅塊白五金錫塊洋鉛等項，備有投標規程標單，如願承辦者可付洋二元向浦口本會材料課索閱，茲定於八月七日上午十時在浦口本會當眾開標，收標日期在八月六日上午十二時以前截止，過期無效

津浦鐵路管理委員會招標承辦車頂白帆布廣告第1/34號

本路呈准標購車頂白帆布四十五張，備有詳章，如願承辦者可付洋二元向浦口本會材料課索閱，開標日期定於八月二十一日上午十時，收標期限以八月二十日午前十二時為止，過期無效

婦女共鳴月刊第三卷第七期要目

時事述評　▲德國國社黨六卅事變述詳……（鍊）▲廢除苛雜修改稅則……（毅）
▲蘇聯婦女之一鳴驚人……（施珊）　屬理事……（峙山）振興國貨之重要關鍵……（社英）南京婦女會會員大會雜感（一友）
▲女同志馬利亞……諾威夫人著……雲裳譯　▲關於娼妓問題的意見一束……（珊）▲婦女（續完）……（雲裳譯）農村幼女生活素描……（誼）內憂外患中女子應否參加軍訓之商榷……（孫軼歐）
▲社址南京成賢街　▲發行所正中書局　訂購者請直接向鼓樓中山路四六〇號接洽（電話三九五九一）▲婦女界四大慘劇……（黎）通信二則　雜錄　▲神州女報月刊作品目錄……蕭朗　貢獻給婦女會第二社會主義下的

東鱗西爪（小說）

掀天動地的蘇俄革命

陳樂橋譯

一厚冊　實價大洋八角　郵費每冊五分

本書著者與達斯的，用客觀的，公正的，生動的筆調，把震動全世界的蘇俄革命的經過和現況，和宗教在蘇俄的沒落及沒落的原因，什麼東西來代替舊宗教，蘇俄對於男女性生活及其私產如何處置，蘇俄對於家庭制度的設施是怎樣的，等事，均詳細述及，並且稱分析農民婦女無產者共產主義者一般青年智識階級猶太人等的心理。敘述清楚饒有興味。譯筆甚為暢達，無晦澀難解之弊

唯生論

陳立夫講

本書係陳立夫先生於中央政治學校之講稿，共七講：一唯生論的宇宙觀二唯生論的人生觀與社會觀上三唯生論的人生觀與社會觀下四唯生論的道德觀五生命的動力（誠）六生命的潛能（性）七生命的光輝，共一百餘頁，多十萬餘言，為研究唯生學者所必讀

道林紙本實價大洋六角　新聞紙本四角　郵費每冊五分

正中書局出版

總店：南京太平路　分店：南京鼓樓　分售處：各地大書局

本報成立開封分社啟事

本報開封分社准自七月一日成立，由統一派報社牛惠民（澤之）君承辦，嗣後開封各界人士如欲訂閱及批銷本報或委登廣告，請就近向南關封書店街該分社接洽為荷

國立北平師範大學招生展期通告

本校因開辦暑期講習班[illegible]須至八月十一日方能結束在[illegible]東前新生試場無法備置新生考試期限勢須變更茲將南京及北平招生報名日期改自八月二日至八日考試日期改自八月十二日至十四日特此通告

楊德昭抵廈門 謁蔣鼎文商兩路聯剿

大田赤匪已退走永德人心大定

閩匪殘部聚贛粵邊境前方嚴防

▲本社二十九日上海專電　港電、楊德昭電總部、二十七日抵廈、下午謁蔣鼎文、商妥後即赴福州謁陳儀、聞楊此行、(一)商東西兩路聯剿、(二)布置國防策略、一星期後可返粵。

▲本社廿九日上海專電　廈訊、泉訊、大田赤匪確於廿三日退走、陷城三日、即竄去、大田秩序漸復、永德人心已定、德化五一七團向大田游擊。

▲中央社香港二十九日電　閩共殘匪聚贛粵邊境、陳濟棠電令前方防範、并飭余漢謀李揚敬三十日三十一日返防。

▲中央社香港廿九日電　警衛會議三十日晨九時續開四次會議、討論警衛總處組織問題、下午審查提案。

▲中央社福州廿九日電　軍方據報匪探符號為制錢十二文、綠色紙條、紅布膏藥、均被我截獲、並嚴密防範中、匪不得逞。

▲中央社福州二十九日電　保安處據鎮紹葵團報告、茶地偽模範團長賴瑞班、携械向我投誠、又據藍家渡[illegible]匪積款約二萬元、裝永定境內山中、待機接運、為肅清殘赤計、請調得力隊伍、駐大洋壩、協同[illegible]。

▲中央社福州二十九日電　八七師王敬久返省謁陳主席、報告剿匪軍務、兩三日後即返防、王談、剿辦匪[illegible]即助地方政府清鄉保甲等、務使根本剷除、本人意見、剿匪側重政治云云。

▲中央社福州二十九日電　閩省赤匪、以我軍開始圍剿、限期肅清匪禍、近四竄圖擾後方、大田發現彭德懷[illegible]

[illegible]軍息、會昌土匪、時有偷渡章水企圖、國軍已嚴加防範、在白[illegible]築碉堡、毀滅橋樑、並禁船隻往來、以阻匪路。

▲中央社長沙二十九日電　陳旅長子賢昨由鄜縣電省、略稱匪偽湘贛之區第四團李匪宗保部、人槍數[illegible]立團張化平部、及鄜縣遂川偽游擊隊人槍三四百、向鄜邊進犯經[illegible]率部會同保衛團[illegible]擊潰、狼狽逃竄、是役斃匪白餘名、斃匪連長一名、傷匪無算、奪獲槍標甚多。

宋哲元談 宣化水雹為災

損失甚巨農民叫苦

湘賑會正議合旱災

▲中央社張家口二十九日電　宋哲元語中央社記者、察省[illegible]敷出、年達百萬、宣化水雹[illegible]

粵商人 請償還欠債

聯呈市商會辦理

▲本社二十九日上海專電　港電、省府歷年積欠商人公債甚巨、各商以商業凋零、應請償還救濟、聯呈市商會辦理、該會定三十日集議。

津浦沿路防水

(徐州通訊)[illegible]

浙省總團 保衛團官兵

▲中央社杭州廿九日電　[illegible]

津海河淤塞

津領團提覺書

河局恢復挖河

▲中央社天津十九日電　永定河水漲、泥臭[illegible]注、海河淤塞、潮滿時最深處僅八九尺、商輪完全停駛、津領事團、因輪商之請、定三十日向中外[illegible]係方面、提覺書、並提及航業界損失問題、聞不久尚須二步表示、海河工程處三十日起、恢復挖河。

新發明之 水上飛船

由漢駛湘

▲中央社長沙二十九日電　黃劍伯發明新舟、即飛船、每小時可行六十里、由漢駕駛來湘。

王奇峯鄭寶照 撞車受重傷

因搬道夫誤搬道岔肇禍

▲中央社[illegible]二十九日電　[illegible]甚重、路局聞訊後、趕派救生車前往、將王鄭等送醫院治療、搬道夫肇禍後、畏罪潛逃。

陳立夫抵滬

▲中央社上海二十九日電　中國文化建設協會理事會[illegible]陳立夫二十九日晨抵滬、下午出席該會常務理事會[illegible]

楊虎城 巡視渭北防務

▲中央社西安二十九日電　楊虎城巡視渭北防務、二十八日抵蒲城、並視察洛惠渠水利工務、及對當地堯山中學學生訓話、當晚宿蒲城縣、定三十日返西安。

國府今晨 舉行紀念週

由葉楚傖報告

自國民政府主席林森氏避暑廬山後、國府紀念週主席、均係臨時推定、茲悉今(三十)晨紀念週、將由國府委員葉楚傖氏主席、并作報告云。

土地委會即成立

該會章程業經通過

陳立夫為主任委員

國民政府因內政財政兩部對於土地問題、曾加研究、故令該兩部與全國經濟委員會、合組土地委員會、詳細研究全國土地方面種種重要問題、聞土地委員會即將成立、委員人選均已內完、計該會主任委員為陳立夫、委員有內次甘乃光、財部賦稅司長高秉坊、又該會章程、亦經三機關開會通過、該會成立後、不僅限於土地調查、以及土地登記之實施、鄉村金融之研究、并須擬定土地改革方案云。

訓政時期 人民應服工役

以矯除偷惰渙散精神

成年者每年服役三日

蔣委員長電令各省遵行

(南昌通訊)蔣委員長以照訓政時期約法之規定、人民依法律有服工役義務、應自本年起、各省人民之已屆成年者、最少須服役三日、以符法令、經特電令各省、一律遵行、並得就各省工務需要、妥擬實施辦法、省府奉令後、即飭交民廳遵照、妥擬各縣人民服役實施辦法、呈請省府鑒核、茲將民廳擬定之人民服役辦法、探錄如下、

一、為使各縣人民、習知國民應盡職務、表現勞動團結精神、矯除偷惰渙散積習起見、依照訓政時期約法第三章、第二十六條規定、特訂定江西省各縣人民服工役實施辦法、二、各縣已屆成年之人民、除老弱殘廢婦女外、每年均有服工役之義務、三、各縣人民、每年應服工役日期、由各該縣斟酌地方情形、及工程之需要決定之、但至少須服工役三日、四、各縣每年實施[illegible]條工役時、應依照地方實際情形、及社會習慣、就左列各項工程中、擇其最需要者、擬訂詳細實施計劃、呈由該管區行政督察專員、咨請民政廳、轉呈省政府核定施行之、(一)關於建設事項、(二)關於交通事項、(三)關於禦災防患事項(四)其他因特殊情形、必要之事項、上列事項、如屬於臨時發生之件、須施緊急處分時、得由該縣先行徵工辦理、一面呈報備案、五、凡工事有涉及兩縣以上公共關係、由各該縣長會商決定後、呈請核准施行之、六、各縣人民、每年服工役時期、應於農隙為之、不得妨害人民耕作、但屬於臨時施行緊急處分時、不在此限、七、在未實施工役以前、應由各縣於辦理左列事項時、作普通宣傳、喚起人民注意、俾實施時、易於樂從、(一)辦理保甲訓練民眾時、(二)訓練民團民眾時、(三)推廣民眾教育時、(四)舉行其他運動或宣傳時、八、各縣於工役、每次實施完畢後、應將辦理經過情形、及其成績、作成報告書、連同圖表、呈由該管區行政督察專員轉呈省政府、並分報各主管關備案、九、本辦法自呈奉核准後施行、如有未盡事宜、得隨時呈請修改之。(廿八日)

滬市昨大雨

▲中央社上海二十九日電　滬市二十九仍酷熱、最高熱度一百度四、但下午一時三刻起大雨近一小時、氣溫驟降、三時又放晴、較雨前略涼爽。

黃紹竑抵潯

▲中央社牯嶺二十九日電　黃紹竑二十八日晚抵潯、二十九日晨抵牯嶺、候蔣返晉謁報告行經過。

平記者公會 電蔣汪

▲中央社北平二十九日電　平記者公會、二十九日電蔣汪、請量情寬釋京民生報社長成舍我。

泳華輪 昨由澳到滬

為我駛外洋之第一輪

▲中央社上海二十九日電　大中華輪船公司之泳華輪、二十九日晨五時、由奧載貨到滬、該輪為我國行駛外洋航線之第一艘、專裝貨不載客。

張萬信部 受訓軍官返防

▲中央社漢口廿九日電　三十四師張萬信部、受訓軍官約[illegible]餘人、二十九日由潯乘輪抵漢、當於下午四時晉謁何成濬、[illegible]源泉[illegible]聞該軍官即日返防。

張慰慈等 今日過港返京

▲中央社香港二十九日電　廣九修約代表張慰慈等、二十八日晚乘輪返省、二十九日謁林雲陔報告、定三十日離省過港、候輪返京、向鐵部報告。

港昨一度戒嚴

▲本社二十九日上海專電　港電、二十八日晨二時軍警當局、忽宣佈戒嚴、據報有人圖擾亂地方秩序、嗣無動靜、九時許解嚴。

閩行政專員 定今日宣誓

▲中央社福州廿九日電　行政專員王伯秋等、昨[illegible]

各省保安制度大綱

函行政院查照辦理

(續昨)四曰經費之統一、關於保安團隊經費之經理、應與其他編練指揮諸事、由統一、進而求統一、與省統[illegible]在前述第一項業已連帶闡明其意義、蓋同日各縣地方、自辦團自由抽捐、民衆之負擔無窮、確實用於團隊者有限、往往徵收之數、與實際支銷之數、相差累倍、即如湖北一省而言、在未經管理以前、每年消耗之團隊經費、約計一千五百萬元、自前年三省總部、頒行整理民團條例之後、規定一切餉款、必須由縣統收統支、於是去年湖北全省團費統計、每月不過約為十萬元、比較昔日、民衆方面、業已減輕三分之二以上之負擔、然如祇以各縣為單位、則土地之肥瘠、物產之豐富、人民之貧富、稅收之多寡、民情之輕重、各縣彼此不同、經費籌措、仍復難免困難、緩急支配、亦復不易調劑合理、故本大綱規定各縣保安團隊、統一於督察區時、即由各區設置區保安經費經理處、及區保安經費稽核委員會、凡各縣原有保安團隊經費之收解及發放、暨其裝具彈藥一切之配備、必須由區統籌辦理、其由區進而統一於省時、亦如之、於期一區或一省內之團隊經費、無論收入與支出、均得酌盈劑虛、適合經濟之運用、自不難收由縣統收統支、益奏核實節約之宏效、一切就地自籌、不合法令之苛細征收、亦自可切實廢除、以減輕民衆之負擔、綜上四端、皆為本大綱根本意義所在、亦即整飭各省保安團隊、步步邁進達成征兵制度之關鍵、各省當局、果能誠意推行、實事求是、則全國壯丁、得可於若干年內普受嚴格之訓練、蔚成國民軍事化、與紀律化之風氣、挽救國家當前之危難、爭取民族永久之生存、皆必以是為先務之急、除已由南昌行營頒發此項各省保安制度改進大綱、並分令蘇浙皖豫鄂贛閩湘甘陝各省省政府主席、及各省行政督察專員、務循此旨、分別所屬保安團隊、現達之階段、依照本大綱規定辦法、努力推進、其自省以下各級保安機關、及部隊之名稱、如有與本大綱規定抵觸不符者、即一律查照本大綱第二章各條之規定、即行分別改正、並限於二十三年度以內、必須達到全部統一於省之階段、即或格於情勢不能全實行、最低限度亦必須達到全部分別統一於區一部份如編制教育經理等項、統一於省限期程功、不容因循、暨另陳報中央政治會議備案外、所有擬定此項各省保安制度改進大綱、飭行各省遵辦、各情形相應詳達、連同此項大綱原文、一併函達、即希貴院查照為荷、此致行政院長汪、計送各省保安制度改進大綱附表一件。委員長蔣中正　中華民國二十三年七月　日。

大綱

各省保安制度改進大綱:

第一章　總則

第一條、國民政府軍事委員會、為改善各省保安制度、俾能執行憲兵警察職務、以保衛地方之安寧、並普及國民軍事教育、以確立征兵制度之基礎起見、特制定本大綱、第二條、各省保安團隊、以達到國家管理為最終目的、其進行步驟、應首先統一於縣、進而統一於區、再進而統一於省、其進度、除規定於大綱者外、得依各省實際情形、另以命令隨時定之。

第二章　名稱

第三條、省設全省保安司令、由軍事委員會委員長呈請國民政府任命各省政府主席兼充、在省政府中、特設保安處、秉承全省保安司令之命、掌理全省保安事宜、保安處組織通則、另定之、第四條、省以下分區、設立之保安機關、定名為某某省第幾區保安司令部、其設有行政督察專員之省份、全省已分設行政督察區者、應以專員所轄區域、為保安區域、第五條、縣保安機關、定名為某某縣保安隊總隊部、或大隊部、各視其轄隊數、規定甲乙兩種如次:一、甲種保安隊總隊部、管轄九中隊以上、二、乙種保安隊總隊部、管轄六中隊以上、至不足九中隊、三、甲種保安隊大隊部、轄四中隊以上、至不足六中隊、四、乙種保安隊大隊部、轄二中隊以上、至不足四中隊、第六條、原隸省保安處之直轄部隊、及各地方保安團隊、現已改隸而直屬於省者、概定名為某某省保安團、以數字定其番號、第七條、原隸區保安司令部之直屬部隊、及各縣保安隊、現已改隸而直屬於區者、定名為某某省第幾區保安團、或保安隊、以數字定其番號、第八條、縣轄部隊、定名為某某縣保安隊、以數字定其番號、各省原用保安團、及一切保安機關之名稱、與本大綱有抵觸者、應於本大綱施行後一個月內、一律厘正之、

第三章　編制

第九條、省保安處、得設處長副處長各一人、其組織條例及編制表、由各省政府自行擬訂、呈候核定、第十條、區保安司令部、得設區保安司令副司令各一人、其組織條例及編制表、由各省自行擬訂、呈候核定、但設有行政督察專員省份、於各省行政督察專員公署組織條例內規定之、第十一條、縣總隊或大隊部、及中隊編制、如附表一二三之規定、第十二條、區保安團、及省保安團、均由三個保安大隊編成、每大隊轄四中隊、如有機關槍迫擊砲等特種武器、應視其數量、或各編一中隊、或合編一特務中隊、直屬團部、其各部編制、如附表四五六之規定、第十三條、各縣保安隊改編區保安團、及各區保安團隊改編省保安團時、除照保安團編制、編成若干保安團外、其不足一團數目者、得另編成獨立大隊、獨立大隊部之編制、與縣保安大隊部之編制同。

第四章　指揮

第十四條、各省保安團隊、依左列系統逐級管轄以監督指揮之、一、全省保安司令、二、各區保安司令、或行政督察專員、兼區保安司令、三、各縣縣長、兼縣總隊長或大隊長、或區副司令、縣總隊或大隊長、第十五條、依第二[illegible]規定之保安團隊、自改隸而直屬於省者、仍應分區駐紮、區保安司令、對于駐在區內之團隊、照常行使其指揮調遣之權、各縣保安隊、已改隸區而直屬於區、或直屬於省者各縣縣長、依各省地方情形、得不以兼總隊長或大隊長、但駐在縣境內之團隊縣長、仍有指揮權、第十六條、戰時指揮、除依前二條之規定辦理外、戰事時另以命令行之。(未完)

△　△　△

郭外峯逝世

▲本報二十九日漢口專電　四省農民銀行總經理、兼總部農村金融救濟處長郭外峯、因積勞成疾、廿八日晚在廬山逝世、年六十一、蔣委員長已電召該行協理陳維鐘赴潯商善後。

湘發現海帶有毒

▲中央社長沙二十九日電　湘垣近日海帶充斥、市民食之、發現毒性毒、食者[illegible]、不禁自絕。

陝石墨運滬

先試銷提倡

▲中央社西安二十九日電　陝省鄠縣出產石墨、前經開採、發現蘊藏極豐、並經建廳化驗、質量極佳、為工業上之重要原料、陝省工業落後、無法銷售、現由當局先運二十噸赴滬試銷、並作提倡開發西北礦產之宣傳、沿途均免運費關稅、促實業家注意。

于右任 返陝期展緩

▲中央社上海二十九日電　劉我菁田鋼錦語人、于因私事來滬、并非代表監委、促于院長返京、于久擬回籍一行、但因病未全愈、未克成行、且此時返陝、易滋誤會、故將行期展緩云。

朱家驊 定明日赴青

▲中央社上海二十九日電　朱家驊今晨抵滬、定三十一日乘普安輪赴青島、主持中英庚款會董事會、據隨行沈士華語記者、朱預定留青島四五日、會畢即返京。

平紅萬會 組遊行治療隊

▲中央社北平二十九日電　紅十字會因近來天氣炎熱、疫癘盛行、特組汽車遊行治療隊、定三十日開始遊行各市、分組治療。

方振武秘密抵津

▲中央社天津廿九日電　方振武外傳於十七日秘密由香港來津、行動不明、殊堪注意。

我國西北各省 石油儲量極豐富

惜交通不便不易發展

東北礦藏被日人攫去

鑛業為國家富強所繫、舉凡世界列強各國、工業的振興、商業的繁榮、咸利賴之、通者世界富強之國家、首推英美、然試一查考其兩國之礦產、較之世界各國、無與倫比、此無怪英美之富且強也、然我國地大物豐、其礦藏之富、亦不遜於強各國、惟是貨棄於地、曾未開發、致國際民生、異常痛苦、省我國礦產、就石油一項、據地質調查所研究、儲量為三千二百七十四兆桶、產區達十二省市、茲將產區、儲量、產額、消費等情形、分誌於下。

〔石油儲量不亞歐美〕　中國石油的出產地、以陝西、山西、甘肅、貴州、四川、河北、遼寧、等地為最多、已經發現而開採者、如陝西之延長、遼寧之撫順、貴州之龍里、熱河之[illegible]源、甘肅之玉門、祁連山、新疆之塔里木阿一帶、廣東之茂名、電白等、據地質調查所之研究、總儲量為三千二百七十四兆桶、與世界各國比較、尚不算少、比石油儲量最富之英國、等於百分之四十七、世界石油總儲量為四萬四千九百三十六兆噸、中國約佔總數百分之七左右。

〔大宗財源 已非我有〕　中國石油產額自民十八起、年有增加、迄二十年後無甚起色、茲將上年之各礦區產額調查如下、陝西五五二桶、甘肅一〇〇桶、四川一四四桶、新疆二〇〇桶、河北井徑一、五九一桶、遼寧之鞍山、撫順、本溪湖、共四五五、六七六桶、總數為四五八、四五六桶、就中遼寧產數、已非我有、我國所出之數、僅佔遼寧一百十分之一、若大富源、落強敵之手、可不悲夫。

〔產量消費 不敷甚鉅〕　中國石油中之消費、以煤油一項為最著、蓋歐美各國、自電業發達、煤油已失卻需用、然我國電業、未臻完善、除少數城池已有電業設備外、大多數鄉村、俱以煤油為主要燃料、故用途極廣、觀其年中進口數量、更足驚人、我國石油產量與消費之數量、可從進口數量中窺見矣、茲將五年來進口數及價值錄下、民國十八年進數二三三九、二二六三、二九三美加侖、[illegible]十九年進數一八五、[illegible]美加侖、[illegible]二十年進數一七二、一四〇、[illegible]美加侖、[illegible]二十一年進數[illegible]美加侖、漏卮[illegible]二十二年進數一二六一、一六五美加侖、漏卮四四、七九九、八二八關平兩。

〔交通阻礙 發展甚微〕　中國目前石油鑛之最著者、厥為陝西之延長石油鑛、位置於該省之北、廠設延長西門外、自遜清光緒二十九年、有該省人于彥彪、與德商私訂開採約、旋經省方發覺抗阻、乃于三十二年改為官辦、資本二十二萬七千兩、三十三年八月鑿井採取、日產油達三千斤、其後漸次減少、迄民國三年、祇日產二三百斤、迨民八突增至六七千斤、越後復見銳減、至民十八又掘新井、深九十三丈、日產油二萬斤、自開採之日起、至民二十二止、共產油三千三百餘噸、但該處交通不便、運費甚昂、致成本過重、故歷年代而不見發展、此外如甘肅、新疆、四川等處亦有石油鑛、惟均以土法採取、無足紀載。

羅傑士來滬

返美期未定

▲中央社上海二十九日電　美幣制專家羅傑士、二十九日訪晤日當局後、乘亞后輪重抵滬、其助手二人、上週已赴印度調查白銀、羅返美期尚未定。

唐有壬赴莫干山

促黃郛北上主持

殷同留山上唐氏日內卽返京

陶尙銘商取締戰區日韓浪人

據息、外交部常務次長唐有壬氏、於昨（廿九）日上午由滬乘車赴莫干山、訪晤平政會委員長黃郛氏、商談華北戰區未了各項問題、並促黃氏北上、主持華北政務、聞唐氏約下星期三日可返京、又北寗鐵路局局長殷同、由大連返滬、謁見外交部次長唐有壬、報告出席大連中日代表會議之經過後、卽赴莫干山、晉謁黃郛、報告在大連商談詳情、原擬前日下山返滬、當晚搭乘京滬夜快車晉京、向政府當局報告一切、旋因唐有壬赴莫干山、遂留山上、候晤唐氏、惟殷氏在滬隨員、不知渠已改變行期、前（廿八）日爲殷氏代定京滬夜快車頭等床位一個、並將其行李等物送往車上、至晚十一時、車將開行時、殷尙未到、始將行李撤下、致有殷氏前（廿八日）晚入京之誤傳云。

▲中央社天津二十九日電　關於戰區未了問題、業經中日雙方在大連一度會商、一切雖未正式決定、但正在積極進行、至戰區內日韓浪人如何取締、灤榆區督查專員陶尙銘、特於前日電召各縣長及保安隊長、垂詢浪人在縣活動情形、以便研究、作向日方交涉之張本、各縣長刻已先後到唐、開台會商。

▲中央社天津二十九日電　灤東匪勢仍熾、唐山公安局除嚴格檢查行人外、並無形戒嚴、故行人減少、營業亦現停頓狀態。

青民廳派員

視察各縣政治

以爲推進吏治張本

擬定視察注意各點

（青海通訊）青海民政廳廳長譚克敏氏自返任以來、對於地方庶政、整頓不遺餘力、茲更爲明瞭各縣政治成績、及地方情形、以作改革張本起見、特令吏治視察員、分往各縣視察、其視察各種報告、仍照前訂之視察報告書填報外、另擬定視察應行注意各點、分爲十項、令飭遵行、其原令云、爲令遵事、查本年各縣吏治之成績、雖經各縣按月呈報有案、但各該縣是否照其報告實施進行、本廳無從查考、茲爲推進各縣吏治、及明瞭地方各種情形、與各縣是否奉行政令、克盡厥職起見、亟有派員前往各縣、詳細考察之必要、合行令仰該員、迅卽前往各縣視察所有該員對於各縣視察所得、（豫）依據本廳前定之視察 [illegible]

惡習、訓練之情形、是否遵照規章辦理、（二）各縣政府之組織、是否根據法規辦理、其有變更者、對於事務上之效率如何、所有縣政府內及各機關之佐治人員、人數有無缺曠及濫用情事、各佐治人員之維持費如何支給、（三）各縣辦公時間、有無規定、時間是否遵守、署內是否清潔整齊、（四）各縣公安察費之收支、有無浮濫隱瞞、其收衞生檢驗捐、捐頭捐及其他等方法如何、有無以多報少及勒扣警士薪餉情事、有無清道夫及公共廁所之設置守望、是否晝夜無間、對於違警罰欵之用途、有無存蝕及挪用情事、受理違警事件、是否合法、有無越權及濫用刑罰情事、（五）各縣水利、是否足數 [illegible]

是否根據法律、其不能根據法律之原因何在、（十）該員各種報告、應採極有根據及可靠者、如塡有弊情事、應將其舞弊事實列舉、各種評語、應避免抽象空洞之語句、上述各點、均關緊要、該員應確切調查、據實呈報、所有該員辦事上應遵循之法則、除確守視察規程外、并仰不得接受縣政府及地方機關團體職員暨人民之供應與餽贈云。

中航董事

畢斯璧返滬

▲中央社上海廿九日電　中國航空公司董事畢斯璧、廿九日已由美返滬、畢此次赴美、係與歐美航空公司、爲業務擴展、有所洽商云。

王家烈猶國才

在關嶺會晤

軍政問題可望解決

▲中央社貴陽二十八日電　黔省主席王家烈與黔省剿匪總指揮猶國才氏、日內偕同赴關嶺會晤、商決貴州一切軍政問題。

文化建協會

北平分會昨日成立

▲中央社北平二十九日電　中國文化建設協會北平分會、二十九日開成立會、會員蔣夢麟等六十餘人、由蔣夢麟主席、蔣夢麟報告籌備經過、次及李蒸演說、最後推舉蔣夢麟等十四人爲議員。

青海新運會

定期舉行總檢查

▲中央社青海廿八日電　青海新生活運動會、原定八月一日實行總檢查、茲因清潔運動大會、及各界由孫役陣亡將士追悼大會、因延至八月 [illegible] 行清潔運動云。

黃右昌將草擬

商業登記法

在滬調查竣事

立法院商法委員會、因起草商業登記法、前曾推定委員黃右昌赴滬、調查商業習慣、茲據該院息、黃已在滬調查竣事、於前（廿八）日由滬登輪赴普陀、詳加研究、草擬商業登記草案、俟該院九月初旬舉行會議時提出大會討論云。

平中央影院

發生槍聲

死一人傷六人

▲中央社北平二十九日電　中央電影院、今晨早場開映「人生」片、因係星期、觀衆擁擠、至十一時許、場內突起槍聲數響、秩序大亂、觀衆於黑暗中、紛紛奪門奔逃、傷女一男五、均送協和醫院救治、女客呂明華因彈中咽喉、到院後卽斃命、開槍者三人、皆衣學生服、乘亂逃逸、故軍警到場時、一無所獲、此案情形複雜、方傳說不一、警軍當局正查緝中。

湘各縣稅務局

改明年度成立

▲中央社長沙二十九日電　湘省府昨通令各縣、各縣稅務局改俟二十四年度成立、本年度各縣各項賦稅捐款徵解事宜、仍由各原有徵解機關、照常負責辦理。

兩日人

又抵甘遊歷

公安局派員保護

▲中央社蘭州二十九日電　日人之來甘遊歷者絡繹不絕、二十八日又來二人、省會公安局、已派員保護。

時人行蹤

▲王正廷　上海二十九日電　王正廷定一日入京、出席全國體育協會董事會。

▲呂超　今（廿九）晚快車赴滬、仍乘常夜車由滬來京。

▲周作民　北平二十九日電　周作民二十九晨十時南返平、據談平漢路向滬銀行借款三千萬、整頓該路事、并無所聞。

▲于鳳至　北平二十九日電　于鳳至二十九日下午三時乘車赴津、料理瑣事。

▲王靖國　北平二十九日電　王靖國、劉杏、張自忠、廿九日晚七時由漢抵平。

▲孫家哲　香港二十九日電　孫家哲二十九日晨由閩抵省、三十日返統稅局辦公。

▲朱經農　長沙二十九日電　朱經農赴京、請示廳務、派楊乃康代行。

農業實驗所擬定

蝗虫防治方法

分治蝗卵等三步進行

實業部中央農業實驗所、爲消除各省蝗災起見、曾於六月初召開江浙皖冀魯豫湘七省治蝗會、決議各省治蝗辦法、該所爲研究全國蝗蟲分佈情形爲害狀況及防治方法計、特請中大農學院教授鄒鍾琳、及特約治蝗研究員、於上週赴山東、河北、河南、江蘇、四省調查研究、同時並派本所病蟲害系技士任明道、及蝗蟲調查員錢聲浩二人、分赴安徽江蘇兩省、調查蝗害狀況、頃悉該所對治蝗防治方法、現已擬有辦法、分序消除、當爲詳盡、亟錄如下、以供關心農事者之參加。

治蝗卵法

一、耕鋤法、　蝗蟲的卵、產在地面下約有一二寸深、牠受了四週土壤的保護、常能安然過冬而孵化、我們若把蝗卵週圍的土壤除去、牠就很容易受傷而失去生活力、所以在荒地發現蝗羣遺卵時、我們可用犂深耕土壤、把卵塊翻出地面、這時卵塊或受太陽的照射而乾死、或被冰雪凍結而凍死、或被各種鳥類看見而吃掉、此外尙有一部份的卵塊、直接被犂破壞而致死、如蝗蟲產卵在河岸堤埂、路旁等處、不能用犂深耕時、可用鋤代犂把土壤鋤起、敲碎土塊、使蝗卵暴露於空中、受着外界的氣候的變化及天敵的侵害而死亡、在夏蝗產卵的地方、尤應趕速耕鋤、稍失時機、就很容易孵化爲秋蝻、食害我們的禾苗、此時因天氣極熱、卵塊耕起的、很容易給太陽曬死的、二、掘卵法、在蝗蟲產卵的區域內、巡視土表微微凸起或滿佈小孔的地方、用鋤鏟或掘卵器掘起卵塊、設法破壞牠的組織、使牠不能孵化、或把牠喂給雞鴨吃、此外尙可用尾插（柄用木製頭用鐵製）擇有蝗卵的地方、用插穿入土中、插毀蝗卵、或用長約一尺、直徑約一寸的竹竿、把下面二寸多長的部份、用刀斜削成一斜面、下端稍尖、同時把這竹竿尖端插入小孔旁邊、再把竹竿一轉、向上一挑、卵塊便可挑出。

治跳蝻法

一、掘溝法、　掘溝防治跳蝻、是很有成效的方法、跳蝻當遷移的時候、成羣結隊的向前進行、我們可以在蝻羣跳躍的前方、掘溝攔住、溝的長度、沒有一定、可依蝻羣蔓延的面積做標準、溝的闊度、應以蝻的齡期做標準、因爲各齡蝻的跳躍力、都不相同、蝻齡愈大、跳躍力亦愈強、普通所用的溝、溝面的闊要三尺餘寸、深約二尺至四尺、這樣溝的兩壁、就成爲內向傾斜形了、溝裏掘起的泥土、應該堆在跳蝻遷移的前方（如圖）、使牠不能跳過溝而跌入溝中、溝壁要光滑、使蝻跌入後不能爬出、再在溝內每隔五六尺處挖一深坑、跳蝻躍入溝中、自然會向坑裏跌落、溝掘成後、治蝗的人、排列成行、包圍跳蝻、趕入溝中、然後用簸或網把蝻撈起、坑掘掩埋、免腐臭、將來還可以利用做肥料、二、圍打法、在平原荒地或茅草灘上、發生了跳蝻、可用圍打法撲滅之、圍打時先在蝻區之中央、豎一面旗幟、打蝻的人、各自預備掃帚、（用竹梢或柳條紮成）或特製之撲蝻帶一把、齊赴蝗區、蝻區在中間、成一圓圈、然後帶蝻羣向中央旗幟慢慢的把包圍圈逐漸縮小、待蝻羣密集在一處後、大家卽用帚盡力把蝻打死、或者在圍打之前、在蝻區中央掘一深坑（坑的深度和口徑以能容納當地蝻羣爲度）然後取蘆席若干張、每張以竹夾之、以便兩手提持、打蝻的人、各持蘆蓆一張、包圍蝻羣、逐漸向中央圍攏、使蝻落入坑中、或以面積糊食用的棧摺代蘆蓆、亦甚便利、用時兩人各執棧摺的一端、逐漸向中央圍縮、迫蝻跳入坑裏、坑滿後、卽掩土埋之、再另換地點、如法進行、三、鴨啄法、用鴨啄食蝗蝻、效力很大、按照我們以往的經驗、每一隻大鴨、在一天中、能吃掉蝗蝻二斤、若用一千隻鴨、在一天中就能吃去二千斤、例如去年江蘇武進滆湖一帶、發生大批秋蝻、勢甚猖獗、經沿湖船放鴨啄食（每天有萬頭未成長之蝻羣五千担、經過七八天後、沿湖的蝻羣、都被啄食盡、鴨啄法的效力固然很大、惟鴨貪食過度、往往容易致死、這是應該注意的、例如今年江蘇江寧縣龍潭地方、用鴨啄蝻、因所食過多、以致四萬餘頭之鴨羣、脹死了四五百頭、所以利用鴨啄法、在事前應注意幾點、第一、要在附近水的地方、第二、不宜給鴨吃的過飽、第三、要隔半點鐘後、趕鴨下水遊泳和吃水、第四、給鴨休息、如此則鴨吃蝻後、便容易消化、而不會死亡了、四、油殺法、洋油（卽普通點燈用的火油）殺蝗虫的效力很大、如在河旁或湖邊發生了跳蝻、我們先在水面噴澆薄油一層、然後驅蝻入河、使蝻體觸油窒息而死、如河水流動、則應先在河流的兩頭、用竹竿或草綑攔住、使油不致失散、又用掘溝法時、溝中灌以水、水面灑洋油、跳蝻跌入溝中、卽觸油死亡、此法比較單掘溝而溝裏不灌水的功效要大得多、在近水之處、應用此法、五、網撈法、在河流附近發生跳蝻時、常見有蝻羣渡河、這時可在蝻羣的週圍、用竹竿或草綑攔住、趕牠到近河岸的旁邊、因跳蝻在水中、不能跳躍、故我們可用竹篩、或鐵紗製成的網、在水中打撈、撈出後掘坑埋葬、有時河邊上發生跳蝻、也可用人工驅入河內然後撈捕、六、毒餌法、跳蝻食料不多的地方、可以撒布毒餌給牠吃、等牠吃下肚去、就會中毒死亡、毒餌的做法、用麥麩三十份、白砒（可用國貨白信石（砒霜）代替、每斤價約四角、）和飴糖各一份、先把糖溶在水裏、再把麥麩和砒混和、倒入糖水、拌攪均勻、再加入清水（約二十五份）、使麥麩濕潤至成豆渣狀爲止、倘能在麥麩裏加入些香料（如橘汁、橙汁、檸檬汁等）則更好、這樣便容易使香味發散、誘蝻來吃、撒佈時期、應在早晨和傍晚、否則容易晒乾而失去效力、毒餌的用量、視蝻的多寡而定、每畝約三斤、其價値麥麩每斤約値銀三分、白砒每斤約七角五分、飴糖每斤約五分、如用麥麩三十斤、白砒和飴糖各一斤、製成毒餌共計需銀約一元七角、用以撒佈於七畝之面積、則每畝僅需銀二角四分、尙屬經濟、撒佈毒餌的方法、用手將麥麩揑成糧狀、在蝗區每隔相當距離（蝻羣稠密處每二方尺內撒一顆、稀散時每五方尺內撒一顆）撒佈一顆、但須注意餌內有毒、家畜家禽等、宜禁止入內、七、袋集法、在稻田裏發生跳蝻、不能應用其他方法防治時、可用捕蝗袋掃捕而撲殺之、又飛蝗於晚間及清晨停息在植物上、不能飛時、亦可採用此法。

治飛蝗法

一、捕捉法、飛蝗的飛翔力很強大、很不容易防治、惟在天雨的時候、或傍晚至早晨、氣溫降低、露水降落的時候、飛蝗翅上沾着雨水或露水、不能飛翔、最容易捕捉、飛蝗停落的地方、大都在蘆葦、高粱和雜草裏、我們可以趁牠停落的時候去捕捉、捕捉時須聚集大羣的人、攜帶竹簍、蔴袋等物、同時進行、捉到的蝗虫、隨時揑死放在簍或袋裏、等到簍或袋裝滿後、卽掘坑埋葬、以免腐臭、倘若日間無暇捕捉、可在夜裏點了燈籠、按照上法去捉、這種方法、如大家能努力去做、收效一定很大、去年江蘇武進縣治蝗、用錢收買飛蝗、有弟兄二人、自言用半夜工夫、在蘆葦捕獲飛蝗二百多斤、這就是很好的例子云。

湘農村建協會

定十月間成立

▲中央社長沙廿九日電　黃家聲彭國鈞等、組織農村建設協進會、定雙十節成立。

隴海路舉辦

沿線國貨販賣所

提倡國貨發展國民經濟

販賣所簡章亦經擬就

（徐州通訊）隴海鐵路爲提倡國貨發展民經濟起見、特在沿線各站、舉辦國貨販賣所、并指定連雲港、孫家山、大浦、徐州、開封、鄭州、洛陽、陝州、潼關列入一等、其他要各站、列入二三等、劃出車站附近地皮、規定租金、招商承辦、并擬具簡章、公佈施行、所訂販賣之保證金價格、特別減低、以輕商人負担、現已開始招商試辦、并已呈報鐵部備案、今後該路所經之陝甘豫蘇各地國貨銷品、均得附設車站展銷、茲將隴海路招商承辦沿線各站國貨販賣所簡章、附錄於後。

第一條、本路爲提倡國貨、發展民經濟起見、特指定適當地點、招商承租、設立國貨販賣所、銷各站土產及工藝品等、以便往來旅客、隨時選購、第二條、各地商人如願承辦此項販賣所者、應先向本路車務處、請領許可證、并按本路出租地章程、訂立租約、方得開始營業、請領前項許可證時、應按第三條繳納保證金、第三條、每站販賣所、佔地面積至多不得超過 [illegible] 平方公尺、其租金及保證金規定如左、（甲）一等站、連雲港、孫家山、大浦、徐州、開封、鄭州、洛陽、陝州、潼關、共十站、每月租金每平方公尺、每月租金 [illegible] 角、保證金一百元、（乙）二等站、新浦、海州、灌河、商埠、中牟、汜水、鞏縣、洛陽西站、會興鎭、靈寶、共十站、每月租金、每平方公尺、每月租金三角、保證金六十元、（丙）三等站、除以上甲乙規定者外、其餘車站、具列丙等、每月租金、每平方公尺、每月租金二角、保證金四十元、第四條、販賣所設立之地點、由本路車務處指定、第五條、販賣所地點、如與本路事務上發生窒礙時、無論該販賣所、已否成立、得隨時指定於一定期限內遷移其他適當地點、承辦人如抗不遵守、得撤消許可證、并沒收已繳租金、第六條、承辦人在指定地點內、自建活動木房一所、經營販賣所、其木房由本路派員監修、其費用承辦人照數繳付、不得希圖簡陋、致失觀瞻、第七條、販賣所專爲提倡各地土產及工藝品而設、如有舶來品發現、得查封、并勒令移出、第八條、販賣所如有舶來品、或販賣違禁物品、經本路查覺時、得立刻停止其一切所享權利、所繳保證金、以及未滿月之租金、卽作罰金、概不退還、販賣所應遵照地方官署依法辦理、第九條、販賣所應比照當地市價、列各種物品、詳細製一價目單、由本路車務處核准、懸掛櫃內、不得任意提高物價、欺哄客商、第十條、販賣所營業人員、應穿着特制服裝、佩帶徽章、俾往來旅客、易於辨識、并應開列名單、每人須附一寸相片兩張、呈由本路車務處查核、填發執照、以憑出入站台、其服裝附章式樣、由本路規定、以資一律、第十一條、販賣所關於清潔衞生預防各事宜、應受本路衞生課查、及該站長路警之指揮監督、第十二條、販賣所承辦人、如有違背本簡章各條者、得由本路隨時停止其一切權利、第十三條、除國貨販賣所外、如有相當餘地、并得招商承辦報社及煙鋪攤等營業、本簡章各條規定於報社及煙鋪攤等、均適用、第十四條、本簡章自公佈之日起實行、如有未盡事宜、得隨時修正云。

薩爾的將來（續）

Kuhlmann著

第四十五條、非常重要、所有其餘於沙爾區域之規定、無非以法國佔據煤田中心、而成立一種爲開採煤礦及出售煤灰的不必要的担保就是了。法國人用來估價沙爾的兩個理由。到了現在、已經不再存在了、在凡爾賽和平會議席上、關於這兩個理由、有很熱烈的爭論、一方面是達爾第和法國專家、他們說要補償法國煤礦所受的損失、至北部煤礦區域、最低限度須十年以上、另外一方面是英美專家、他們說、五年綽綽有餘。從事實上證明、英美專家所說的是正確的、諾爾德和巴斯德加萊兩地出產量、在一九一三年、也就是戰前的一年、總數是二千七百萬噸、中間因受戰爭的摧殘、產額銳減、經過五年復興到了一九二四年時、法國北部所產煤量、爲二千五百五十萬噸、實際上就是戰前產量、一九二五年的出產量爲二千九百萬噸、已超出戰前的數量、從一九二五年以後、法國人已經沒有理由再開採沙爾的煤鑛、就第二點理由而論、卽以煤礦作爲賠款的一部份的理由、也不存在了、因爲過去數年的情況而論、德國所欠法國的賠款、差不多沒有了、再進一步而論、在最近德法兩國的談判中、德國可以用錢把沙爾煤鑛從法國手中買回的。

第四十六條、規定德國應接受附章中之規定、附章中之第一章、說明開採權讓與法國、第二章、關於沙爾政府之詳細之說明、又按照四十五條之規定、爲兩種理由、可以把沙爾區域、從德國統治下、轉移至一種新政府隸屬下、第一種理由、就是要保護沙爾區人口的幸福和權利、我已經指出、法國要佔據的沙爾、在大戰後和會議、在任何文件上隻字未提、所以在和平會議席上提出這個問題後、法國和魯意喬治與威爾遜間有強裂爭論、在爭論中、自許多法國人口在沙爾區突然被法國發明了、其實所謂法國人口的福利與權利純粹是虛造、鬼話、一九一○年沙爾人口調查局調查結果、祇有三百 [illegible] 十二個人說法國話、在那個時候、沒有一個德國人會想到法國人想要沙爾的、所以這個數目是很可靠的、達爾第很知道他們的弱點、所以辯論的時候、避免用數目和說明、克里孟梭很肥大的說、已經有十五萬人給政府送了備忘錄、這種數目字、到底沒有發現、但後、德國照法國所願意的法國把凡爾賽條約起草簽字已畢、這十萬人馬上就消滅了、沙爾區域就在法國捏造之下拿走了、這句話一點也不過分、很不幸的魯意喬治和威爾遜都沒有時間來考查法國所捏造的事實。

第四十七條、包括承認附章中第三章之規定、保證討論公共投票事件、法國人爲使威爾遜放棄他的民族自決原理起見、他們着出公民投票很爲用、這樣一來、免得威爾遜總統所提倡的民族自決主義馬上失敗、於是法國將最後將投票期延長、並將投票的細則規定、以備將來投票時、法國在某種的理由希望下、可以得到選舉勝利、第四十九條規定德國應承認沙爾政府、第五十條規定附章應視爲凡爾賽條約中完整的一部。

我上邊已經說明、英美專家均認爲賠償法國北部煤礦所受之損害、五年已足、法國的工程師堅持說十年還不足、爲求達到圓滿結果起見、在德國賠款十五年以後、沙爾區居民可以舉行公民投票一次、表示他們願意何種主權下、公民投票在一九三五年一定要舉行的。法國人在凡爾賽和平會議席上、對於掩飾他們的野心方面、並沒有感到苦痛、他們相信在十五年之內、能把沙爾區域的萬端、整理就緒、用公民投票方法、就能把沙爾區域抓到手中、他們計劃如下：用煤礦主人家的權力、影響煤礦工人和他們家庭、在私人佔有的工業事業中、企圖收買大部份的股份、統治冶金事業、用附屬於煤礦的學校、來影響青年界、最後收買動搖份子、強姦輿論、使彼等造成一中立區、受法國之指揮、沙爾區域的鋼鐵工業、已經用沙爾區出產的鋼鐵建設起來、內中用羅倫的鐵礦很少、很多的重要工業的事業、都是投資到鋼鐵方面、這種情形已經有一百多年、按照凡爾賽和平條約、法國人把羅倫鐵鑛搶走、對於原來主人的私有財產、一點補償都沒有、這在歷史上還是第一次、同時原來是普魯士的煤礦、現在成了法國的財產了。沙爾從前的與工業出產品、都完全被法國佔據了、好多的事業都變換了顏色、法國人看出德國在沙爾區域工業不振情形、壓迫幾個大的工廠把股份中之百分之六十、出售給法國、希望統治了沙爾的私人所有企業、沙爾的工業家們、在和法國國家經營煤礦上、要交涉到燃料時、須要有很大的忍耐、纔能簽訂合同、至於私人所有鐵廠、差不多可按時供給沙爾鋼廠的需要、工業來源方面的、雖受政治上的打擊但一點一點的重新建設起來、沙爾的工業、雖然基礎不穩、仍可以達於較佳之地位。

其次、法國在沙爾的希望已經消滅。法國人根本缺乏心理上的意識、拿了戰後的情形對待德人、失掉了沙爾區域人民的同情心。法國工業家、看出沙爾的事業、毫無起色、把他們的股份、售出大部份、到了目前、在最重要的工業事業中、法國股份已由百分之六十、縮至很少的範圍、約超過百分之十。法國屢次消滅德國青年的民族思想、令他們到法國所辦的煤礦學校求學、這件事已經產生出很壞結果。法國人用了權力壓迫工人送他們的子女上學、已經成爲嚴重問題之一。

近、法國在沙爾利益、日漸消亡。法國人想把他歸併成一塊附屬地、或者當作一塊緩衝地帶、都已經不可能了。但是在一九三三年希特勒當了德國總理後、完全又成了新的狀況。過去實際上在德國法律統治之下的沙爾、現在突然變成了逃亡者的良好避難地。這般逃亡者或者因爲種族上或者因爲政見不同、都離開了德國。他們在政治的原理上是反對希特勒的、他們就應用了沙爾區域、作了他們前進的地位、來放出他們的攻擊空氣。反過來說、新德的怒潮、絕不能在沙爾境界就停止、牠是要衝到那兒的人民中去、要衝到與德國接境的一個國家中去。自希特勒革命後所生的推動力、還沒有遇到了什麼困難、在不久以後、一定要打開沙爾與德國間冷淡關係。這般亡命的猶太人都跑到巴黎、拿巴黎作了他們反對希特勒政府的中心。課於沙爾的未來的命運、在巴黎又爲新的希望與新的活動、他們或者決定永久的保留沙爾、希 [illegible] 者放棄其中之一部。希特勒很熱心的要按照他的和平方案向前努力（一九三四年正月二十六日與波 [illegible] 宣言就是一種盡力表現）、所以他對和法國駐德大使關於沙爾問題作了數次的談話、但是巴黎官場的意見很不贊成這種步驟的。沙爾是一個煤鐵豐富的出產地。牠在工業與戰爭上、佔極重要之位置、德國如得不到沙爾、不論在工業上與戰爭上均受相當之限制、自從國社黨首領上台後、卽以恢復過去德帝國之光榮爲號召、對於與德政府革命爲關之沙爾、絕對不能放棄、德國宣傳部長高爾培爾鎭之演說、卽可窺見一般、他的演說詞中重要意見如下：

一、德國復活、能夠抵抗法國與國聯。

二、對於沙爾問題、長佉與妥協均非所知。

三、今後不受世界任何民族之干涉。

四、對猶太人僅加以拘禁、不足藏其事。

五、不准天主教士參加政治之理由、因教士均屬蒙皮之羣。

六、已將沙爾工人辦理社會保險。

七、沙爾貨物、找尋市場。

八、沙爾必歸德國。

九、沙爾人民加入德國戰線者已達四十五萬零一百七十五人。佔沙爾居民百分之七十五。（完）

國立北平師範大學招生

年級	報名地點	考試地點	報名日期	考期	簡章
教育 文理 三院 各本科一年級生	北平在南新華街本校 南京在紅紙廊中央政治學校	同上	兩處均自八月二日起至八月八日止	兩處均自八月十日起至十四日止	向本校註冊課或南京紅紙廊中央政治學校函索須附郵票一分

附告　梁士詒先生獎助學術委員會在本校地理系物理系生物系招考大學補助生各一名共三名每名每年補助國幣二百六十元以四年為限凡高中畢業成績優良確係無力升入大學之清寒學生即來報名勿失機會

教育部立案 中山體育專科學校招收男女生

●學額　專科第二十屆高中體育科第八屆童訓班第十七屆新生各四十名專科第十九屆高中體育科第五六七三屆童訓班第十六屆插班生各十名●資格　專科須高中畢業　高中體育科須初中畢業童訓班須高中或體育師範學校畢業●開學　九月一日●考期　第一次七月十五日至十七日第二次八月一日至三日第三次八月二十日至卅一日●校址　蘇州舊長洲署

主席校董賈士毅　校長朱重明

首都女子法政講習所 初級中學校 招生

▲名額　法政一百名分法律經濟各五十名▲資格　以曾在初級中學畢業或具同等學力而有相當證明者為準▲初中　新生五十名一下二上二下各級插班生二十名▲報名　即日起▲考期　七月三十日▲函索簡章附郵即寄▲法政外埠招生委託各省高等法院代考▲校址　南京揚將軍巷

教育部備案 教育局立案 東方中學招男女生

（級別）高初中一二年級上學期（報名）自即日起（考期）八月八，九兩日（校址）南京國府路（附註）函索簡章附郵二分

國立西北農林專科學校附設高級職業學校招生廣告

名額　暫招農林二科一年級第一學期男生各四十名　年齡　十五歲以上二十二歲以下　資格　（一）在公立或已立案私立之三年制初級職業學校畢業者（二）在公立或已立案之初級中學畢業者（三）有同等學力而經本校招生委員會審查合格者　報名地點　（一）西安本校招生委員會招生辦事處（二）南京鼓樓金陵大學農學院（暫假高級中學）　報名手續　須在報名期內繳納下列各件（一）畢業證書（如係有同等學力者須繳學歷及服務證明書聽候本校招生委員會審查）（二）四寸半身像片兩張（三）報名費一元無論錄取與否概不退還　報名日期　自七月十日起至八月十日止　試驗日期　自八月二十七日起至八月三十日止　試驗科目　體格檢查　公民　國文　英文　數學（算術代數平面幾何）史地　自然科學（動植理化）口試　納費　（一）學費免收（二）膳費二十五元（三）制服費八元（多退少補）（四）體育費免收（五）雜費免收（六）書籍自備（七）試驗損失費五元　開學日期　九月十日　校址　陝西省武功縣張家崗　招生簡章函索即寄

上海愛國女學 體育師範科 初中部 高中師範科 普通科 招生

▲學額　各級招新生插班生共三百名（其中免費生一百廿名）▲報名　即日起▲考期　八月十日十一日或廿四日廿五日▲章程　函索即寄▲校址　上海江灣路（北火車站寶山路口一路四路公共汽車直達）

主席校董　蔡元培　校董　褚民誼　蔣維喬　劉鴻生　錢新之　金國寶　吳蘊初　杜月笙　潘守仁　林康侯　王曉籟　陳伯藩　蔣鳳梧　錢用和　虞洽卿　蔡仲蘭　瞿啓甲　曹伯權　孫遠　徐韶琴　姚少華等　校長　季達

安徽省立安徽大學招生

年級　文理兩學院各學系一年級生及二年級（除政經系）三年級（除數理教育政經系）轉學生

日期　報名：八月一日起至八月十日止　考試：八月十三日起

地址　（一）安慶鷂鱗街本校（二）南京鼓樓金陵大學（三）上海真茹暨南大學（四）北平南新華街師範大學（五）開封城內河南大學（六）武昌珞珈山武漢大學

附註　函索簡章須附郵票一分投本校註冊組即寄

中央陸地測量學校招生廣告

（一）名額　尋常科製圖班三十二名（二）資格　高中畢業男生年齡在十八歲以上二十二歲以下者（三）修業年限及待遇　二年畢業學費免收每名每月發給火食津貼共十元畢業後由陸地測量總局分別任用（四）報名日期及地點　八月一日起至二十日止南京大石橋本校及各省測量局（五）報名時須呈交畢業證書及四寸脫帽半身相片一張報名費一元通信報名無效（六）考試日期及地點　二十二日至二十七日在本校（七）招生簡章向南京本校及各省測量局索閱

私立武昌華中大學招考男女生

本大學文學院中國文學外國文學經濟商業社會科學四系理學院生物學化學物理學三系教育學院教育行政教育方法二系均招收一年級新生二三年級轉學生以曾在專科以上學校肄業而有轉學證者為合格報名及考試地點第一次在武昌本校長沙雅禮中學南京青年會上海四川路青年會第二次全在本校報名日期自即日起至考試前一星期止考試日期第一次八月六七兩日第二次九月三四兩日函索簡章須附郵票二分詳章三角

國立北洋工學院（即前北洋大學）招生

（一）學系及年級：土木工程系（本系在第四年級時分普通土木工程組水利衛生工程組）八十人礦冶工程系四十五人機械工程系四十五人電機工程系四十八人建築工程系四十八人均招第一年級生男女兼收（二）報名及考期：天津北平上海均於八月二日報名四五六七四日考試（三）考試地點：天津西沽本院北平東皇城根中法大學上海南站大同大學（四）資格：大學理工預科二年畢業或高級中學畢業者「凡本年畢業者須經會考及格方得應試」（五）簡章：如閱簡章逕向本院函索當即照寄

中國無綫電工程學校招生

一，學科　工程科　電信科　二，程度　中學程度或相當學力　三，考期　八月五日，十二日　四，章程　函索附郵票五分　五，報名　上海公共租界愛多亞路一三九五號本校

校董　蔡元培　虞洽卿　袁履登　方椒伯　校長　方子衛

招考土木工程實習員

茲有某營造廠為擴充營業起見欲招考土木工程實習員數十名凡自信能耐勞苦具有下列資格者可開具學歷年齡籍貫及現在確實通訊處連同二寸半身相片自即日起至七月三十一日止投函南京下關郵局第十號信箱合則函約面試不合恕不作覆

資格　（一）曾在甲種工業學校土木科卒業或相當程度者（二）體力健全無不良嗜好者（三）品格端正（四）年齡在二十歲以上三十歲以下（五）能取得正當營業之舖保

待遇　試驗及格後須經六個月之實習實習期內由廠方每月津貼伙食零用費二十元乃至四十元實習期滿之後分派各地工作月薪按成績之優劣暫定為三十元乃至四十元

山東省立醫學專科學校招生

（一）學額　一年級新生四十名二年級編級生若干名（二）報名日期　自七月廿九日起至八月四日止（三）考試日期　自八月七日起至九日止（四）校址　濟南趵突泉前街（電話二三八二）（五）詳章　函索附郵票二分即寄

▲注意　本年招考新生奉令加試軍事常識

國立中央大學師生合辦 教育部核准立案 華南中學暨附小招男女生

（一）班級　初中暨附小各年級（二）考期　七月卅一日（三）報名　即日起（四）校址　南京大石橋周必由巷

附告　本校設有謝冠生，孫本文，蕭輝錦，高遠甫，蕭文哲，諸位先生獎學金額卅名

國立中央大學招生

年級名額　文法教育農工各學院一年級新生及文理法教育農工學院各系科（除外）二年級轉學生約四百名

資格　[illegible]（均須有原校正式證書）

報名日期　南京本校自七月二十七日起至八月二日止　北平武昌自七月三十日起至八月二日止

報名地點　南京本校及北平北京大學武昌武漢大學各招考處

試驗日期　自八月七日至十日在南京本校及京外各招考處考試一年級新生日期轉學生須[illegible]

考試課目　詳載招生簡章函索附郵票一分如詢問關於招考事項須寫明地址附郵票五分逕寄本校招生事務所否則恕不復

（在何處報名即在何處應試惟轉學生及藝術科新生均須在南京本校報名考試）學試驗考試日期為八月七日至十日加試課目考試日期為八月十一日至十三日均在南京本校舉行

總理遺囑

余致力國民革命，凡四十年，其目的在求中國之自由平等。積四十年之經驗，深知欲達到此目的，必須喚起民眾，及

浙江省警官學校招生啓事

（一）本校招生報名原定本月廿五日截止現以遠道來學者要求展限[illegible]本月二十八日止（二）考試地點原定本京[illegible]因報名人數頗多該處房屋狹隘不敷分配現改借[illegible]中學（三）試驗日期及科目分配如下　八月一日　體格　口試　八月二日　上午—國文，黨義　下午—英文，史地　八月三日　上午—數學，政治　下午—理化（四）筆硯自備

國立武漢大學招生

學系及年級　文法理工學院各學系一年級新生及二三年級轉學生

報名日期及地點　自八月十五日起至十九日止分別在武昌珞珈山本校南京中央大學上海交通大學北平北京大學報名

考試日期及地點　自八月二十三日起在各報名地點舉行考試

通訊須知　凡詢問投考事件或索取簡章可逕函武昌珞珈山國立武漢大學註冊部並附郵票一分欲知本校詳情者可附寄郵票五角當寄本大學一覽一冊（以上日期及地點係最近改定希注意）

國立山東大學（原名國立青島大學）招生

學系及年級　中國文學系外國文學系化學系生物學系數學系物理學系土木工程系機械工程系一年級生及二年級轉學生

報名日期　七月二十八日至三十一日（無通信報名辦法）

報名地點　（一）青島本校（二）南京國立中央大學（三）濟南西門大街山東省立濟南師範學校（四）北平北河沿北京大學第三院

考期及地點　考試自八月四日起在青島南京濟南北平各就報名地點分別舉行

●附註　（一）投考資格考試科目及報名手續均詳載招生簡章函索須附郵票一分（二）在報名期前考生詢問事件或索簡章須函本校教務處並附足郵票

介紹新出版之通信學參考書

德式通信學概要

本書是中央軍校八一工兵隊所編著，內容豐富，取材新穎，而學理詳明，最合通信部隊之適用，共計三編十一章，插圖三百幅計四百四十頁，用桃林紙精印，舉凡電力通信學，有線電，無線電等各節略述如下：第一章磁電學分六節二十七門第二章有線電報分十六節二十六門第三章電報實習分九節二十門第四章有線電話分十節九門第五章電話架設之實施分七節三十四門第五章無線電學分十四節五十門補助通信第一章閃光器（附操作草案）分四節二十二門第二章日光器分三節八門第三章通信犬分六節第四章傳信鴿分七節十六門第六章光號信號視號聲號，通信戰術，第一章通信與戰術之關係分十節二十六門第二章戰術實施及通信網之構成分五節附要圖六幅（平裝每部二元四角）（精裝每部二元八角）特價八折（外埠郵費每部一角三分）

南京太平路花牌樓共和書局發行

浙贛鐵路局玉南段橋工第一次招標廣告

地點	每孔	計
貴溪	每孔三十公尺	計十二孔
鄧家埠	每孔二十公尺	計十一孔
梁家渡	每孔三十五公尺	計十四孔
撫河支流	每孔三十公尺	計五孔

（一）各橋均用混凝土橋墩橋座鋼鈑梁（二）八月十日向杭州本局玉南段工程處工事股領取圖表並繳費共八十元得標與否概不發還（三）八月十一日晚本路派員偕同由杭出發前往工地查勘（四）八月二十二日下午二時在本局開標（五）投標人以本國國籍及省市登記之甲等營造商為限

本報添聘外埠分銷啓事

廣州　晉江　曲江　永春　南雄　惠安　惠陽　南平　潮安　田莆　潮陽　閩清　梅縣　福清　大埔　建甌　邕甯　甯德　賓陽　霞浦　鬱林　河口　桂平　蒙自　馬平　宜良　百色　甯洱　廈門　平越　龍溪　鎮遠　海澄　遵義　同安　羅甸

本報為普及推銷便利各地閱戶起見添設下列各地分銷處利益優厚寄遞迅速有意承辦者請直接向本社發行課接洽樣報及分銷簡章函索即寄

陪都西安 西京日報 特設南京分銷處

本報出刊，已歷年餘，內容充實，消息靈通，編輯新穎，持論公正，專以刊載陝甘，青，寧，新疆，各省之消息為主體，為西北唯一大報之譽，現為普及推廣銷路，便利首都閱戶起見，特約定南京姚家巷上海民報分館為本報南京分銷處歡迎各界訂閱

報費　每月一元半年五元五角全年十元郵費在內

南京分銷處　姚家巷上海民報分館

突破紀錄

金鑰牌超越一切造成香烟界的最高紀錄

保留掉換券及空殼　可得航空獎券

南京義興善堂附設施材部緊要啟事

啟者本堂施材部自十九年十月開辦起一切事務均係已故總幹事梁君盛君獨擔……[illegible]

安徽當塗縣北鄉專用鐵路管理處聲明證章作廢

本處前曾發給服務工役履圓式黃銅質證章三種共一百二十號茲因日久散失頗多尚有退職工人亦多未將證章繳回特自登報日起一律作廢如有不法之徒拾得證章假名招搖或在外滋事本處概不負責附繪證章圖樣祈各界注意

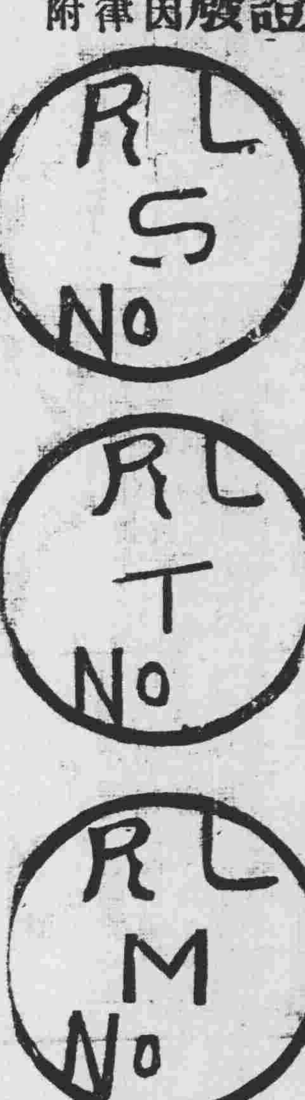

本報上海分社遷移社址啟事

本報上海分社現已遷至山東路（望平街）二百十八號三樓 各界賜洽請即移玉該處為荷

新址——上海望平街二一八號三樓

電話——九三五〇一

北寧鐵路管理局簡明行車時刻表

中華民國二十三年七月一日重訂

下行車

列車次數	北平前門開	豐台開	廊坊開	天津總站開	天津東站到	天津東站開	塘沽開	蘆台開	唐山到	唐山開	開平	古冶開	灤縣開	昌黎開	北戴河開	秦皇島開	山海關到	山海關開	遼甯總站到
第四十一次 普通客車 中膳各等	[illegible]	[illegible]	[illegible]	[illegible]	[illegible]	[illegible]	[illegible]	[illegible]	[illegible]	[illegible]	[illegible]	[illegible]	[illegible]	[illegible]	[illegible]	[illegible]	[illegible]		
第七十一次及第七十五次 客貨混合三等慢車	[illegible]	[illegible]	[illegible]	[illegible]	[illegible]	停	七十五次	唐山起		[illegible]	[illegible]	[illegible]	[illegible]	[illegible]	[illegible]	[illegible]	[illegible]		
第一次 平瀋特別快車 膳臥各等	[illegible]	[illegible]	[illegible]	[illegible]	[illegible]	[illegible]	[illegible]	[illegible]	[illegible]	[illegible]	[illegible]	[illegible]	[illegible]	[illegible]	[illegible]	[illegible]	[illegible]	[illegible]	六·三五
第二十三次快車 膳車各等	[illegible]	[illegible]	[illegible]	[illegible]	[illegible]	[illegible]	[illegible]	[illegible]	[illegible]	[illegible]	[illegible]	[illegible]	[illegible]	[illegible]	[illegible]	[illegible]	[illegible]		
第三〇一次 平滬直達特別快車 膳臥各等	[illegible]	[illegible]	[illegible]	[illegible]	[illegible]	[illegible]	開往上海												
第五次特別快車 膳車各等	[illegible]	不停	不停	[illegible]	[illegible]	停													
第三〇五次 平浦直達特別快車 膳臥各等	[illegible]	[illegible]	[illegible]	[illegible]	[illegible]	[illegible]	開往浦口												
第二十一次快車 膳臥各等	[illegible]	[illegible]	[illegible]	[illegible]	[illegible]	[illegible]	[illegible]	[illegible]	[illegible]	[illegible]	[illegible]	[illegible]	[illegible]	[illegible]	[illegible]	[illegible]	[illegible]		
第四〇一次平滬直達貨車及第七二次客貨混合三等慢車	[illegible]	[illegible]	[illegible]	[illegible]	[illegible]	[illegible]	[illegible]	[illegible]	停	[illegible]									
第三次特別快車 膳車各等（暫停）	[illegible]	不停	[illegible]	[illegible]	[illegible]	[illegible]	[illegible]	[illegible]	[illegible]	[illegible]	[illegible]	[illegible]	[illegible]	[illegible]	[illegible]	[illegible]	[illegible]		

上行車

列車次數	遼甯總站開	山海關到	山海關開	秦皇島	北戴河	昌黎	灤縣	古冶	開平	唐山到	唐山開	蘆台開	塘沽開	天津東站到	天津東站開	天津總站開	廊坊開	豐台開	北平前門到
第四十二次 普通客車 中膳各等			[illegible]	[illegible]	[illegible]	[illegible]	[illegible]	[illegible]	[illegible]	[illegible]	[illegible]	[illegible]	[illegible]	[illegible]	[illegible]	[illegible]	[illegible]	[illegible]	[illegible]
第四次特別快車 膳車各等		[illegible]	[illegible]	[illegible]	[illegible]	[illegible]	[illegible]	[illegible]	[illegible]	[illegible]	[illegible]	[illegible]	[illegible]	[illegible]	[illegible]	[illegible]	不停	[illegible]	[illegible]
第七十六次及第七十二次 客貨混合三等慢車			[illegible]	[illegible]	[illegible]	[illegible]	[illegible]	[illegible]	[illegible]	停		第七二次	天津起		[illegible]	[illegible]	[illegible]	[illegible]	[illegible]
第二十四次快車 膳車各等		[illegible]	[illegible]	[illegible]	[illegible]	[illegible]	[illegible]	[illegible]	[illegible]	[illegible]	[illegible]	[illegible]	[illegible]	[illegible]	[illegible]	[illegible]	[illegible]	[illegible]	[illegible]
第二次 平瀋特別快車 膳臥各等	[illegible]	[illegible]	[illegible]	[illegible]	[illegible]	[illegible]	[illegible]	[illegible]	[illegible]	[illegible]	[illegible]	[illegible]	[illegible]	[illegible]	[illegible]	[illegible]	不停	[illegible]	[illegible]
第四十次客貨混合三等慢車及第四〇二次平滬直達貨車										[illegible]		[illegible]	[illegible]	[illegible]	[illegible]	[illegible]	[illegible]	[illegible]	[illegible]
第三〇六次 浦平直達特別快車 膳臥各等									由	浦口			來	[illegible]	[illegible]	[illegible]	[illegible]	[illegible]	[illegible]
第三〇二次 滬平直達特別快車 膳臥各等									由	上海			來	[illegible]	[illegible]	[illegible]	[illegible]	[illegible]	[illegible]
第六次特別快車 膳車各等														[illegible]	[illegible]	[illegible]	不停	不停	[illegible]
第二十二次快車 膳臥各等（暫停）		[illegible]	[illegible]	[illegible]	[illegible]	[illegible]	[illegible]	[illegible]	[illegible]	[illegible]	[illegible]	[illegible]	[illegible]	[illegible]	[illegible]	[illegible]	[illegible]	[illegible]	[illegible]

津浦鐵路簡明行車時刻表

民國二十三年七月一日起實行

南下

站名	第三〇一次 滬平通車	第三〇五次 平浦通車	第二一次 津浦快車	第七一次 浦徐混合	第七三次 徐濟混合	第七五次 濟津混合	第七七次 濟津混合
北平	十五點〇五分開	十八點五十分開					
天津東站	十八點二十分開	廿二點廿分開	八點五開				
天津總站	十八點四十分開	廿二點四十五分開	九點卅分開			十二點〇五分開	十七點
天津西站	十八點五十三分開	廿三點〇一分開	九點四十七分開			十二點二十一分開	十七點二十分
滄州	廿一點卅九分開	二點三十分開	十三點廿二分開			十五點五十八分開	廿一點五十七分
德州	〇點二十分開	六點十五分開	十七點〇二分開			十九點四十七分開	二點二十分
濟南府	三點三十三分開	十點十六分開	廿點五十四分開		七點二十分開	廿三點卅分	六點〇五分開
泰安府	五點四十二分開	十二點四十二分開	廿三點廿九分開		十點三十三分		
曲阜	七點十四分開	十四點三十七分開	一點廿四分開		十二點十分開		
兗州府	七點五十分開	十五點三十分開	二點廿六分開		十三點四十六分開		
臨城	十點十分開	十八點廿分開	五點十五分開		十七點十五分開		
徐州府	十二點十一分開	廿一點〇二分開	七點四十五分開	六點十分開	十九點三十分開		
蚌埠	十六點十九分開	二點二十分開	十三點廿三分開	十二點三十分開			
滁州	十九點廿五分開	六點廿二分開	十七點卅分開	十八點十七分開			
浦口	廿一點十五分開	八點到	十九點到	二十點二十分開			
南京	二十四點開						
上海北站	七點四十五分到						

北上

站名	第三〇二次 滬平通車	第三〇六次 平浦通車	第二二次 津浦快車	第七二次 浦徐混合	第七四次 徐濟混合	第七六次 濟津混合	第七八次 濟津混合
上海北站	十六點開						
南京	二十三點十五分開						
浦口	一點四十分開	十九點十五分開	十點開	七點三十五分開			
滁州	三點〇五分開	廿一點〇六分開	十一點四十分開	九點三十七分開			
蚌埠	六點三十八分開	一點十三分開	十六點十一分開	十五點十二分開			
徐州府	十一點〇五分開	六點三十分開	廿一點卅分開	廿一點十分開	七點二十分開		
臨城	十三點〇五分開	八點三十八分開	廿三點十三分開		九點五十九分開		
兗州府	十五點四十七分開	十一點四十二分開	二點五十五分開		十三點二十三分開		
曲阜	十六點十四分開	十二點〇八分開	三點二十三分開		十三點五十六分開		
泰安府	十八點十五分開	十四點二十七分開	五點四十二分開		十六點四十五分開		
濟南府	廿點四十五分開	十七點〇五分開	八點廿八分開		十九點十八分開	十二點〇〇分	二十三點
德州	〇點廿五分開	二十點五十二分開	十二點十分開			十五點四十一分	三點廿六分
滄州	三點二十九分	〇點三十一分開	十五點四十八分開			十九點十八分開	七點三十四分開
天津西站	六點卅分開	四點十三分開	十九點卅八分開			廿二點五十八分開	十一點五十分開
天津總站	六點五十五分開	四點四十分開	二十點十分開			廿三點十分開	十二點〇三分開
天津東站	七點卅分開	五點二十分開	廿點廿分到				
北平	十點廿四分到	八點十九分到					

▲衣帽鞋▼

大美洗染服裝商店 洗衣漂帽染色夏令洗衣加快二小時可取 精製現代國貨西裝 特設修改各式西裝 地址延齡巷大街 電話二二三六一

游泳衣囊 德國司試工業博士王蛻塵先生發明避水織品製成游泳衣囊每只六角 泳必需品▲用於潮濕衣裳毛巾攜帶美觀便利▼ 新街口中山路二二號中興商店經售 電話二三四八八 需貨通知專員送上

都錦生 翻領內衣 減售九角 太平路門帘橋 電話二三二〇六

▲食品▼

大價錢湖縐紡綢售 到初 九折 頂上湖縐每疋五丈只售十四元二角且有由九九折至一折並有將貨價退回完全白送之希望貨好價廉請至南京花牌樓大華綢緞店五號參觀便能洞悉 至一折還有完全白送 布價 呢 送

金華號 出品 上蔣茶腿 西湖龍井 南腿 茶葉 中山路土街口 經理 燕牌煉乳 惠泉醬油 電話二一五〇六

上海酒樓 太平路中花牌樓南 增設冰室 各種冷食 冰 中菜西餐 早點麪飯 [illegible]

鼓樓冰廠 炎日逼人暑熱難當 惟用鼓樓冰廠之機器冰 可以消熱生涼 最清潔 最經濟 鼓樓機器冰為首都冠 另買預購尚有餘額遲恐失之交臂 廠址鼓樓 電話三二六六五

北平五星啤酒 ▲是天下第一泉 玉泉山之名水釀成 ▲請用質味醇厚最優上之真正國貨 中外歡迎 南京總分銷處裕信公司 ▲地址二廊廟泰家花園 電話二三三二五六

月山公司 楊公井十二號 電話二二一七八

宏麗咖啡室 精製著名月老牌 ▲麵包 ▲西點 ▲糖果 ▲各色冷飲 冰 美冷食

妙機百貨公司 高尚飲冰室 冰凍德州西瓜每客一角 冰淇淋大桶二元小桶一元 即叫即送 地址新街口 電話二二〇八五

安樂酒店 宴會照常 本酒店西餐間暫設四層樓上佈置整潔最合夏夜宴會之需至于角菜茶點尤為特色 [illegible]

冠生園 新增飲冰室 一切冷品應有盡有 楊公井國民戲院右首

浙紹越明慶記酒棧 推銷北平雙合盛五星牌啤酒 有益衛生 氣味清香 玉泉釀成 消暑妙品 正廣和汽水批發 ▲地址中山路土街口 電話二三三七八

▲房屋 設計 磚瓦▼

宏業磚瓦 完全機製 壓力高強 整齊劃一 堅固耐久 事務所新街口 電話二二七二 製造廠和平門 電話三一四三八

金陵房產建設社 ▲設計 ▲監工 ▲測量 地址國府路東鐵湯新村 電話二二八九七號

協和號 欲押現款 凡擬建築房屋缺少現款及房地產者請向協和號接洽 地址太平路口中南銀行二樓太平保險公司內 電話二二〇一一戶

便宜地產出售 福星營造廠兼理繪圖建築 地址滄清橋街二九一號 電話二二四七四轉

土木建築技師濮良籌 事務所 代辦一切土木建築工程設計繪圖 市府路三十六號 電話二二八三九

啟新馬牌 塔牌水泥 南京經售處鼓樓中山路五十三號 順和水泥號 電話三一七五六

▲醫藥▼

內科醫士葉古紅 診所 國府路東箭道南口 電話二二一六六 診例 上午門診一元 下午出診五元

婦幼科女科醫士魏新祿 診例

達三醫院 內外科 花柳科 特設戒煙專科 院址南抽廳 電話二三三六四

濟生療養院保健部徵求登記 本部為服務社會指導衛生防病於未然起見 [illegible] 地址龍王廟 電話二二八二五

婦科專家 女醫師程立卿 精醫子宮病赤白帶日久不孕 診所楊公井國民戲院前

診治腦性病 ▲男女腦病 神經衰弱 失眠 健忘 [illegible] ▲男女性病 [illegible] 診例及時間 上午十時至晚間八時 診所南京新街口 [illegible]

康福醫所 專科花柳 [illegible] 時間 門診上午九時至下午七時 出診 [illegible] 地址花牌樓南京藥房對面

德醫良精九 專門花柳 主治內外各科 全日出診 負責治愈 最新療法 城北唱經樓西街同濟診所

感謝良醫高煥然 [illegible]

鳴謝白濁良醫 [illegible]

▲車行▼

通華運輸汽車行 ▲地址中山路新街口五號 電話二三六二五

▲雜類▼

生生照像館 地址碑亭巷二八號 電話二二〇七二號

一冊命書救我滿門幸福 感謝孔憲和 [illegible]

批命之純熟 大江南北 無出其右 首屈一指 命相課 趙半仙 經驗四十年 [illegible]

陳長記壽材舖 [illegible]

請吸 白金龍香烟

裝訂書籍 裝訂各種圖書 舊書改裝如新 集成記合裝訂社 電話三三四三

奧叛黨尚負嵎
政府軍已提哀的美敦書
叛黨現去路斷絕四面包圍料降服只在目前
意匈均嚴加戒備並禁止軍火輸出以遏亂源

▲中央社維也納二十八日哈瓦斯電　外傳加連的省局勢日趨嚴重、實乃不確、國社黨叛軍已紛紛潰退拉凡泰森林秩序混亂、叛軍損失甚鉅、計陣亡百人、政府軍隊亦死傷多人、最後一次鬥爭、則在伏爾寇邁地方、有潰退之國社黨員九百人、謀退入南斯拉夫邊境、遭政府軍隊包圍、政府軍司令已向叛軍提出哀的美敦書、現信明日叛軍必可降服云。

▲中央社維也納二十八日路透電　加連的省國社黨最後負嵎地白里堡、已爲政府軍與內衛軍克復、該省全部今日已恢復和平、國社黨雖獲南斯拉夫與客籍軍之援助、奮死抵禦、但因政府軍軍械精備、故卒敗退南斯拉夫邊界、今日有國社黨五百餘名、多屬青年學生、逃入南斯拉夫境內、軍械多經拋棄、故邊界衛軍僅獲來福槍二百枝、機關槍與手槍若干枝、聞若輩均將由當局遞送拘留營、營中已拘英奧國社黨七百餘人、據邊界消息、邊界數處之國社黨、仍在頑抗、但現有當備軍携砲隊前往轟擊傳說、黨人在道中埋雷、以防大軍與砲隊前進。

▲中央社格拉茲廿八日路透電　奧內衛軍與乘自行車者若干人、今日在此衝突、內衛軍諭令乘車者下車、但乘車者不允、致起衝突、乘車者二人飲彈殞命、餘數人受傷。

▲中央社維也納廿八日哈瓦斯電　據格拉茲城電訊、本日午後七時許、該城跑馬場舉行杜爾夫斯總理追悼大會方畢、全城各處突聞槍聲、內衛軍因遭國社黨挑戰、在市立公園與之鬥毆、居民驚慌、四處奔逃、大街中有一行人中彈斃命、另二人受重傷、全城驟形恐慌、晚間或恐發生他種事端、又斯蒂利省、則已平靜並無事故發生。

▲中央社匈牙利京城二十八日哈瓦斯電　傳聞匈牙利軍隊巳集中奧匈邊境但其性質純爲防範意外起見、此種傳聞、係得有素稱消息靈通方面、惟無法加以徵實又內務部長頃已下令、對於炸藥及燃燒物品之販賣消費、加以更嚴厲之監督。

▲中央社維也納二十八日哈瓦斯電　德國巴伐利亞境內所編練之奧國客軍于夜間與擊上奧地利省、克里格華特邊境、奧國稅關、奧國憲兵加以還擊、奧國憲兵遭擊斃一人、另一補助警察受重傷。

▲中央社羅馬二十九日路透電　據非官場估計、現集中于意奧邊界附近之意軍、連輕坦克車砲隊在內、約有五六萬人、此項軍隊、早已集於邊境、在通入奧城之要塞區、從事於山戰之訓練、故以實際言、並非調動、今政府不曰軍隊在邊界野操、而曰派軍隊赴邊防變、蓋有政治作用在焉。

巴本使奧
羅馬人士費疑猜
既以非常手段任命巴本
其使命究若何誠難揣度

▲中央社羅馬廿九日路透電　德副總理巴本之被任爲駐奧特使、現引起羅馬各界之不少批評、衆指希特勒未先徵求維也納同意、而遽發表巴本使奧之任命、一舉、乃非常方法、異於外交習慣、巴本是否負有和平使命、抑其駐節維也納僅爲法國方面積極行爲欲奧國成國社黨化之先聲、意國人士、對此頗費猜測、意政府雖以奧國大局並未引起國際糾紛爲滿意、但對於德國殊不信任、決不稍懈奧邊防變之戒備計劃、外間傳說意政府已陳兵於南斯拉夫國邊界、但羅馬官場指此說、絕無根據。

▲中央社柏林廿九日路透電　奧國承認巴本爲駐奧禮使、此事昨已決定、而衆料關於此事之正式通告、須在下星期中提出、官場以爲如奧國承認巴本爲駐使、而附以條件、則德國將視爲嚴重之侮辱、或將使巴本不能啟程赴奧、據官場稱、巴本在維也納之特殊使命、將爲恢復德奧間之尋常關係。

▲中央社羅馬二十八日哈瓦斯電　關于戕害杜爾夫斯總理一事、此間各報繼續攻擊、德國各報、主謂日前宣十分審愼、法西斯黨工作報謂、天主教徒及一切奧國人民均具愛國熱誠、斷不致受希特勒所派特使之誘而投降、國社主義云、法西斯制常報則謂希特勒因在奧國計劃失敗所處地位困難、故有以巴本出使之舉云、但其他各報、則多反對用外交解決、謂有時唯大砲方足挽救和平云。

故揆正式舉殯
典禮殊形隆重
意相專派特使代表執紼

▲中央社維也納二十八日哈瓦斯電　故總理杜爾夫斯、本日午後正式舉殯、典禮殊爲隆重、陸軍步炮騎兵均在市政廳前列隊、行軍禮致敬、靈車啟行時、婦女有嚶嚶啜泣者、儀仗中有衣素色制服之天主教保衛團、衣綠色制服之內衛團、及衣學校制服之大學生、文武官吏執紼者甚衆、外交團全體、及政府要人如總統米克拉斯、代理總理史泰漢堡、維也納市長施密資、均躬親執紼、維也納大主教伊尼載作禱告後、靈車乃啟行、其時意相墨索里尼所遣特使參議員義邁爾丁諾、適自羅馬馳至參加執紼、米克拉斯總統發表演說、略謂杜爾夫斯不僅爲奧國偉人、且爲歐洲偉人、生平志願在於使奧國建立於鞏固之基督教社會基礎之上、以成爲自由獨立之日耳曼國家、今雖賚志而終、然杜爾夫斯之志願、即爲吾人之志願、其間絕無差別、吾人今團結、以完成杜爾夫斯未竟之事業、不受任何勢力之阻止、繼述杜爾夫斯如何爲國殉難、慘遭毒手、此種慘酷暴行、願與世人共棄之云云、代總理史泰漢堡、維也納市長施密資等、相繼演說、均自矢當繼承杜爾夫斯之事業以保護奧國之獨立、演說畢、儀仗向西格裴利特市場進發、杜爾夫斯夫人扶柩而行、內史泰漢堡暨商務長司篤慶、沿途扶持、夾道觀衆奚啻萬千、繼抵聖愛丁納大教堂、大主教伊尼載致辭、謂天主教會全體不勝痛悼云、至是軍隊鳴禮砲、飛機在天空翱翔、靈車遂行赴希真墓地安葬。

意軍未入奧境
南國疑慮冰釋
對奧方叛徒拒不容納

▲中央社南斯拉夫京城二十八日哈瓦斯電　南斯拉夫政界前聞意國軍隊已開入奧國邊境、頗爲惶恐、嗣後因知此項消息全屬誤傳、且奧國政府軍巳克復喀拉格夫爾德與白萊堡二城、因此此間政界人士業已安心、昨日全夜及今日有國社黨員七百餘人、自奧國逃往南斯拉夫、其中若干逃亡時、甚爲狼狽、因人多橋樑擁塞、甚至涉河而逃亡者、多爲十八歲至二十四歲之青年、多携帶武器、經邊境守逐一卒繳械、計共繳得步槍約二百枝、機關槍一架、手槍二枝入境後、已暫時幽禁一處、政府方面、對於此事尚未有所決定。

▲中央社奧國拉喀格夫爾德二十八日路透電　國社黨武裝叛衆、請南斯拉夫邊防軍准其入境、但邊軍不允、故叛衆二百人、今日已向政府軍投降、此間醫院中有雙方受傷者五十八人、據維也納路透訪電、官場今日聲稱、政府軍在全國各處肅清叛黨時、共死七十八人、傷一百六十五人、國社黨估計黨人死於戰爭中者、共二百人。

▲中央社維也納二十八日哈瓦斯電　奧國駐意公使林德倫、自殺受傷後、傷勢頗重、但現已錄取第一次口供、聞經證明林德倫所犯之罪、較一般所推測更爲重大、又奧國政府業已通知意大利政府、謂林德倫與七月二十五日事變有關、已撤回駐意大使之職云。

美實業模範村
警察與罷工者惡戰

▲中央社密爾華基二十八日路透電　著名美國實業模範村之柯勒地方、今日變成特別警察與罷工販夫惡戰之區、結果死罷工一人、傷四十人、地方官乞助於國防軍、現有兵一隊、已開駐該地。

美特製大氣球
上昇同溫層失敗
升至五萬七千尺時生阻礙
人安然下降儀器恐已毀損

▲中央社拉匹特二十八日路透電　美國大氣球上升十五里而入同溫層之企圖現已失敗、今晨此特製之氣球、爲世界所未有、由有經驗之飛行家三人、在密不透風之鋼製球室中照料飛昇各事、初尚順利、迨至五萬七千尺、或將及十里之高度時、球囊破裂、致上昇同溫層之壯舉、中途失敗、球室中之三人、從七百尺之高度撐傘落下、安然落地、但球室已毀、而氣球則降於列布拉斯加州之賀爾德萊基地方、現尚未及詳細調查、但衆恐置於球室中之各種有價值之儀器皆已損毀。

▲中央社華盛頓二十八日哈瓦斯電　飛升同溫層之汽球、於下午六時達四萬英尺之高度、至下午八時據汽球內發出報告、謂已達一萬五千八百五十公尺之高度、一切平安、擬於下午九時即開始下降云、乃以每分鐘一百二十公尺之速率、開始向尼布拉斯加州哥仁堡城下降、未幾克卜納電告、其同伴斯蒂芬斯與恩特森兩人、巳乘救命傘降陸、其時克卜納、則在一百五十二公尺之高度、汽球頃已在尼布拉斯加州賀爾德萊基城北方落地、一般人深恐汽球機件、已遭毀壞云。

▲中央社華盛頓二十八日哈瓦斯電　克卜納於下午八點零五分、（格林威治鐘點）自升空汽球內電告、謂已達一萬五千八百五十公尺之高度、並將在天空各處環飛、以事測驗云、克卜納電告其夫人、謂球內一切安好云。

▲中央社芝加哥二十八日哈瓦斯電　據升空觀察員斯蒂芬斯、自汽球內發出無線電報告、謂汽球於開始下降時、達一萬八千二百九十公尺之高度、目前則在一萬五千二百四十公尺之高度下降、速度每分鐘一百二十公尺、現巳可從球內瞭見尼布拉斯加州之哥仁堡地方、又迭經地面以無綫電詢問下降時能不發生意外否、克卜納答稱、現在尚所未悉、升空人員以爲或可升至二萬三千一百六十五公尺之高度云。

羅斯福
告別夏威夷

▲中央社檀香山二十八日哈瓦斯電　羅總統頃已自此間啟程乘賀斯頓號赴美國巴拿馬港、瀕行時發表簡短演說、告別夏威夷人民、略稱、夏威夷人民、爲美國民族中不可分離之一部分、夏威夷人民與美國相同、係合極不同民族混合而成、然均能團結、對於國家忠其忠誠、并於美國最崇高之目的、有深切之瞭解、此余此行、所足以自豪者也云。

法德商約簽字
此約將成立兩國貿易清算之原則
以保障道威斯楊格兩借款之攤還

▲中央社巴黎二十八日路透電　法德商約今日巳在柏林簽字、聞此約將成立法德貿易清算之原則、以保障道威斯與楊格借款之每月償還。

▲中央社巴黎廿八日哈瓦斯電　自法國宣佈停付債務後、法國輸出業、及道威斯楊格借款之持券人、均極感不安、自本日法德兩國在柏林簽訂商業金融協定後、此種不安心理、業已消除、蓋以法德兩國間之貿易及債務問題、均巳因此項協定之簽字而解決故也、此項協定規定、此後德國對法輸出所獲得之貨款、應將全數、在法國存入特別賬戶、以其中之百分卅五抵付法國、對德輸出之貨款餘數用、以償付道威斯及楊格借款、法國部分之本息、尚有他款、則找還德國、估計存付相抵、大約可付二萬萬佛郎、本協定所規定關於道威斯及楊格借款、法國所得之保障、較諸最近英國所得之保障範圍、更爲廣泛云。

▲中央社柏林二十八日哈瓦斯電　法德商業談判、自六月二十二日開始後、現已簽訂協定數種、於八月一日起發生效力、（一）貿易住居航海條約、係就一九二七年八月十七日之法德商約主要部份改訂而成、係供長時期之適用、（二）法德貿易交換辦法規定、至本年十二月三十一日爲止、此項辦法規定、將兩國相互限制進口數量辦法、稍見改善、（三）設立兩國商業票據交換協定、凡自法國稅關區域、及法國海外屬地所運貨物、均享受其利益、（四）道威斯與楊格借款償還本息協定、凡屬法國所發行之該項借款、及在外國發行、而於六月十五日以前、已爲法國人民、或在法國境內之自然法人及道德法人所有者、均照本協定辦理。

月裡嫦娥牌滅蚊香

燃點一盤　蚊蟲絕跡

請注意下列珍貴獎品

經濟合算　功效靈驗

永和實業公司

發行所　上海老北門內

門市部　江西路五馬路口

唯一國產

烟台啤酒

滴滴泉水精製

功能：袪暑辟疫強身健脾

注意　烟台啤酒瓶蓋十個可換上等毛巾一条　各大食物店均可掉換

南京總經理永記公司　地址中山東路一七八號　電話一三三五九八號

本報添聘外埠分銷啓事

廈門　梅縣　海澄　大埔　同安　浮梁　惠安　上饒　仙遊　永修　福清　萍鄉　龍溪　高安　晉江　清江　永春　鄱陽　莆田　貴溪　閩清　德安　南平　廣州　建甌　曲江　寧德　南雄　霞浦　惠陽　邵武　潮安　潮陽

本報爲普及推銷便利閱戶起見添設下列各埠分銷處利益優厚寄遞迅速有意承辦者請直接向本社發行課接洽分銷簡章及樣報函索即寄

霍亂一症　兇猛似虎　喪人性命　猝不及防　唯兜安氏霍亂吐瀉聖藥可以治之各埠藥房均有出售

注意

去年本公司該藥供不應求存貨告罄令年請各經售家多購以應市需顧客尤須早日購備方可高枕無憂切勿誤服他藥視性命如兒戲

上海江西路四八九號

兜安氏西藥公司謹啟

魯大雨後
各河暴漲不已形勢緊張
幸隄壩修築穩固尚未發生決口
建廳已電飭沿河各縣加緊防範

（濟南快信）魯省自入夏以來、雨水較往年稀少、故黃河運河及各河流水勢、均無大增漲、自本月二十五日、甘霖忽降、連綿二日、且黃河上游陝州暴漲甚鉅、魯省黃河各游水勢、遂見增漲、縱穿黃河之北運河、亦因黃河水勢之暴漲、致陡漲九尺、河水倒漾、或已平漕、形勢異常險惡、幸北運河堤壩、雨期前均已修築穩固、尚未發生險工、除黃河各游、已由防汛員監率工夫晝夜巡察、加緊防範外、北運河一帶、建設廳接到報告、已於今日（二十七日）電令聊城及沿河各縣、加緊防護、以免出險、衛河險工、現已告竣、建設廳水利技正周禮、定明日（二十八日）離濟赴武城驗收矣、茲將詳情、分誌於下、

北運暴漲 河水倒漾

魯北運河、因黃河水勢連日暴漲、昨日（二十六）突漲九尺、沿河各閘口、如白家窪周公河口四河頭、南閘口等處、均向外倒漾、亦有水與漕平者、險象環生、形勢益當險惡、聊城縣有建設督察員閻登有、除已督率民夫、積極掩護、以免決口外、閻登有並有電到濟、向建設廳報告、原電云、（銜略）昨日雨水過大、運河水漲九尺、沿河各閘口如白家窪周公河口四河頭南閘口等處、均向外倒漾、周公河水與漕平、現正在督率民衆掩護、以免決口、至發電時、雨已暫止、特此電稟、聊城縣有建設督察員閻登有叩宥。（二十六）

黃河各游 續漲不已

魯境黃河、因連日陰雨、陝州大雨、又復泛至、故暴漲不已、據今日（廿七日）接到上中下三游報告、水均續漲、工情險岌、各段河工人員、已全體出動、晝夜梭巡防範甚嚴、形勢益趨緊張、今日（廿七日）水勢上游宮莊平水水位三十四公尺零八分、中游洛口漲水三寸九分、水位達廿八公尺八寸、下游蠣子灣漲水四公寸七分、水位十七公尺五寸七分、大馬家漲水三寸五分、水位十三公尺零五分、河務局今晨接到陝州報告謂陝州黃河昨又暴漲、水位達二百一十九公尺零四分、預計該水到魯黃河水勢、仍將繼續有所增漲。

建廳通令 嚴加防範

建設廳接到運河暴漲電後、當即通令沿河各縣縣長、及河工人員、迅即親至河岸、加緊防範、以免發生意外、據運河工程局局長孔令瑢今日（廿七）對記者談、北運河暴漲、形勢驟趨緊張、然因沿河堤壩、均於雨期前修築竣工、諒無危險、建廳接到報告後、現已電令沿運河各縣、加緊防範、以免不虞云。

衛河險工 修築完竣

魯北衛河險工、共計磚壩灰壩二十餘處、經建設廳積極督飭縣政府晝夜趕修、截至現在、已完全修築竣事、建廳接到報告、當派定水利技正周禮、前往驗收、周氏奉派、定明日（廿八日）由濟赴武城驗收云。（廿七日）

鎮江熒昌火柴廠工友
全體到廠要求復工
廠工兩方意見尚未能接近
黨政當局仍在繼續調解中

（鎮江通訊）鎮江熒昌火柴廠勞資糾紛、上週經全體工友七百餘人、齊向省縣黨政各機關請願、當由黨政當局電限上午廠方代表來鎮、共謀解決、第三日廠方旋派代表到省、與黨政雙方會商、黨政方面之意見、廠方須于本月二十八日復工、一切其他問題、聽候仲裁會議決定、惟廠方代表堅持非開除工友十八名、不肯開廠、工會方面、以開除工友、殊無理由、亦未允許、鎮縣府曾將會商情形、電呈省府請示辦理、迄無復命、日昨爲縣黨政機關議決請廠方復工之期、全體工友七百餘名、於上午八時許、相率赴廠工作、距廠內並無人負責、閉門不納、省會公安局、爲恐發生意外、當派警前往維持秩序、一面由縣政府會同縣黨部、向廠方代表會商、至十二時、仍無結果、各工友咸呼飢餓、唯不願離開廠前一步、公安局設法使百餘工友入廠、廠方出資十元、購買食物充飢、一面再行會商、聞此次鎮廠代表不願負完全解決責任、須電請上海廠方重派代表來鎮、至記者脫稿時爲止、諸工友離廠云。

（又訊）該廠自勞資糾紛、迭經黨政機關調解、無如雙方條件距離太遠、縣政府限廠方廿八日先行復工、距該廠長金鐸聲、當時權爲許可、於昨（二十八）晨七時、各男女工友紛紛進廠上工、而廠門仍然緊閉、門前復添數警士把門、各工友見廠方背約、齊集廠門首、不願走開、至十一時後、烈日大施炎威、而一般男女工友、均鵠立汗流浹背、惟秩序尚佳、至十二時某機關見工友立於酷日下、其狀極慘、遂迫令開啓廠門、各工友始進廠稍避炎暑、直至下午五時、各工友仍集該廠內不走、意在達到開工目的、如再無具實消息、願餓死廠中、嗣經黨政機關見工友寧死不出廠、遂向該廠交涉、而廠長金鐸聲及各職員均避不見面、是以調解無法着手、現省會各團體、以廠方玩忽功令、均擬一致援助、工友定于今（二十九）日、廠方交涉、

（又訊）是日下午九時、此項工潮未知如何解決云、各工友仍未回廠、靜候黨政代表解決、嗣有縣府阮科長等、與各工友討論、各工友因一日僅食饅頭一枚、要求給予晚飯、嗣由阮科向廠方先發給二百元、交由工會分發、作爲臨時維持伙食費、幷允許下月一日前復工、但各工友要求確定日期、至十二時仍無結果、由縣府阮科長縣黨部周銘等、向各工友剴切勸導、令各工友先行回家、各工友不願回家、因上午有一女工受熱發痧、業於九時身故、各工友似甚憤激云。二十九日

廣州內港積極建築
全部工程約年內可完成

（廣州通信）建築廣州市內港工程計劃、自決定後、由民國十九年起、業已開工興築該項工程、實爲近年來粵省重大建設事業之一、其與繁榮市區、發展航業、便利交通、於社會上均有極大之關係、計自施工以來、其關於填河築堤及爆炸海珠礁石、業已按照原定工程計劃做去、大部份業已竣工、而維新路口通達省河南北之海珠鐵橋、亦於昨年落成、現在所待繼續施工者、則爲太平南路口通達省河南北之第二度鐵橋、及內港沿堤岸碼頭之興築、除建築太平南路口之第二度鐵橋另有規劃外、其關於建築內港沿堤線碼頭設計、業由工務處長文樹聲、擬具計劃、呈由市行政會議核准、日內即可開築。

整個計劃

查其建築碼頭之整個計劃、係將碼頭劃爲六等建築、（一）一等碼頭、專爲停泊海外大輪船之所、此項碼頭、共築四座、其築設地點、在河南已成立內港堤岸南端起、（即與芳村對岸之堤線）迤北一堤岸之轉角處止、並在一等碼頭沿岸之東邊、設大規模貨倉、凡三所、復在堤岸西北之轉角交互點、築設公共碼頭一座、粵海關將移設於該碼頭南邊、（二）二等碼頭、共築五座、用爲省港澳輪船停泊之所、其築設地點、由河南堤岸線之西端起、迤東至水巷口止、（三）三等碼頭共築四座、爲高雷廉瓊各大輪船或其他相等之輪船停泊處所、其築設地點、由水巷口起、沿堤迤東行至洪德路口止、（四）四等碼頭築設共二十七座、爲各屬鄉電火輪船拖渡或單行輪渡停泊之所、其築設地點、由洪德路口起、沿堤迤東行至同安街口止、（五）五等碼頭築設二十七座、爲鮮菜蔬等貨船、及其他相等貨船停泊之所、其築設地點、由同安街口起、沿堤迤東行至蜆肉橋止、（六）築設六等碼頭共八座、其築設地點、在沿堤岸於每隔距離約五百尺築一座、此項碼頭、爲省河南北兩岸渡河電船或橫水渡等船艇停泊之所、上項所述各碼頭地點、均係按照各輪渡船隻原日灣泊地點、就近選定、以期與原日習慣適合、其碼頭灣泊船隻規則、及各種碼頭建築尺度、均有宅衡、由市行政會議議決、惟一等碼頭深闊尺度、因會議時擬不建築碼頭上蓋、故其水位寬度、係爲暫需、尚待決定、全部碼頭建築工程進築、約於年內即可全部完成、現定組設一廣州市港務管理局、其組織章程、暫定頗爲單簡、局之下、設總務、財政兩處、總務管理航業、而財政則綜核收支、茲爲利便統理內港一切工程業務進展起見、市政府現定下月即行着手組設局所、該局組織章程、亦經擬完竣云。

黃埔商港

又廣東治河會、廣東建設廳、廣州市政府三機關、自負責籌備開闢黃埔商港、迄今條已多時、其第一步工作、厥爲登記收用黃埔土地、現在大致均已進行就緒、治河會亦以關於建設黃埔計劃大綱、前經該會擬就、並呈由西南政委會核定、現正籌劃進行、亟宜由擬詳細施工計劃、以利興工、該會爲此、昨經委將所擬建設黃埔港計劃大綱內第一期計劃擬就詳細施工辦法、準備實施、一俟由該會審定、即可請款剋日依照計劃開闢云。七、廿六

倒湖刼後
祁人繼續呼籲

（安慶通信）祁門旅省同鄉會昨開全體大會、僉以祁西湯口遭匪蹂躪、至今並未肅清、倒湖全鎮、又於本月九日、焚刦一空、頓成焦土、特公推代表、攜呈請願、爲最後之請求。

漣水決定
停築攔清壩
遵省令辦理

（漣水通信）漣水技術主任于西亭、率領警團煽惑民衆強築攔清壩、蓄水殃隣、迭經前十一區專署制止、幷專案呈請省府遴派諳熟水利人員、來浦實勘、嗣由省府電派淮邳段工務所長陳岳中、會同淮漣沭三縣長作勘、最後在淮邳段工務所開會、召集三縣代表開會討論、最後決議漣水攔清壩拆除、呈報省府、永禁建築、業經指令核准、詎漣水前月又將築壩、淮陰紛電交涉、刻經漣水電復、現已停築、決遵省令辦理、一場風波、又告平息云。

蘇省救旱抽水機
因存貨無多已告缺乏
幸災區各縣甘霖連降

（鎮江通訊）今年江南旱魃肆虐、各縣紛紛報荒、蘇建廳爲謀急救起見、前曾訂定救旱辦法、妥籌的款、購置抽水機、以汲引江湖水源、導入內河及塘堰灌溉田畝、該方法經通過後、即派員四出購置抽水機、惟各地存貨無多、截至最近止、各處已搜羅一空、僅購得七八十架、（廳方擬購二百架）所幸災區各縣、最近甘霖連降、江湖河蕩水流增漲、前經規定之水站、已有多數無須抽水、現仍須繼續抽水者、爲丹陽、無錫、江陰等十處、人員已全部出發、開始工作者、在三分之二以上云。廿九日

川省厲行禁煙
劃定區域自秋季起實行
按照中央計劃五年禁絕

（成都航訊）四川善後督辦劉湘、以川政已上軌道、特本中央令歲所頒六年禁種意旨、規定五年計劃、自本年秋季起、先就非久慣種煙各縣、（即過去劉氏之東南戍區）嚴厲禁煙、其餘之八十餘縣分爲二期、限五年內一律禁絕、幷規定禁煙條例十項、以期到達禁絕煙株、強種救國之目的、刻已劃定禁種區域、擬就佈告及條例、分別通令各縣遵辦、茲將其佈告及禁種區域、誌之如次：

禁種佈告

爲佈告事、查雅片之流毒吾國也久矣、馴至今日毒卉日益蔓延、煙土集於闤闠、煙館林立、上自縉紳、下及役隸、大都沾染嗜好、精力衰頹、志趣墮落、喪失元氣、騰譏邦友、年來華北各省、復製爲白麵紅丸、密運傾銷、爲害益烈、毒禍橫流、靡有底止、方今強隣侵逼、共匪仍滋、內憂外患、紛至沓來、國勢阽危、有如累卵、于此而不自振作、行見國家敗亡、無法挽救、本督辦爲鏟除煙禍、強種救國計、特本中央頒六年禁煙意旨、規定五年計劃、凡非久慣種煙各縣、一律嚴厲禁種煙苗、並規定條例、五年次第實施、以期達到完全禁絕的、此項禁烟計劃、不但救亡圖存、應即從茲著手、且于此實施過程中、均有重大裨益、特詳示四端、俾家喻戶曉焉、（一）禁種有益民食、補充荒歉、查吾川自護國之役以還、所有民間積穀、幾于顆粒無存、良由各地農民、競種罌粟、藉取厚利、以致糧食空虛、倘遇歲比不登、民命將無所托、故特厲禁種、飭令改種雜糧、以備荒歉也、（二）禁種有益商、查各縣農民種植鴉片、出產過多、供過于求、外運則以鄰爲壑、同一病國、兼以外士抵制、折蝕時聞、內銷則病民益深、流毒益廣、且本產競售、價愈低落、因之存貨而煙價低、銷路疲而販運少、農困于野、商病于途、故無論外運內銷、均感受莫大痛苦、實行禁種、則上述之兩病可除、而農商交受其利矣、（三）禁種足資強種、查煙禁廢弛、貨多價賤、人無貧富、沾染甚多、若僅從運售吸三者嚴禁、實禁政根本辦法、故本署遵照中央規定、久已慣種者、分區逐年遞減、不許增加之主旨、特分年禁絕、俾產量日益減少、煙價日益增高、人民限于經濟、自然……

禁種區域

計開自二十三年秋季起厲行禁種煙苗之川東南區域、巴縣、江北、長壽、南川、合川、武勝、銅梁、璧山、江津、合江、瀘縣、納谿、江安、南溪、宜賓、大足、隆昌、富順、內江、榮縣、威遠、慶符、高縣、長寧、筠連、珙縣、興文、馬邊、榮昌、雷波、仁壽、井研、樂山、青神、眉山、彭山、丹稜、夾江、洪雅、峨眉、峨邊、閬江、酉陽、黔江、忠縣、石砫、萬縣、雲陽、奉節、巫溪、巫山、秀山、彭水、遂縣、以上共計五十七縣。

公務人員吸烟應執行調驗
鎮黨員章經孫等建議
呈請咨省禁煙會核辦

（鎮江通信）鎮江縣黨員章經孫等數十人、呈鎮江縣黨務整理委員會云、竊查禁煙爲總理遺訓所昭示、亦爲今日救國家民族危亡之要政、蘇省自省縣禁煙委員會組織成立、限期禁煙辦法大綱、及蘇省黨政軍服務人員及學校員生限期戒煙辦法等法規公布後、禁煙工作、於表面上、似已雷厲風行、惟查限制戒煙辦法、及省府令所有本省各級黨部工作人員、行政官吏、軍警官兵、及學校員生、凡吸食鴉片者、應自六月十五日起、限兩星期內、逕向各該主管人員、自行報名、限期戒斷之規定、查此項期限、早經期滿、截至現在止、本省公務人員、黨部工作人員、暨軍警官兵等人員、自行報名戒煙者、究有幾何、殊屬疑問、據黨員等耳目見聞所及、省會方面前項人員、自行報名戒煙者、直可謂絕無僅有、省會爲全省觀瞻所繫、公務人員、尤應爲民衆之表率、但此情形、殊爲本省禁煙前途之隱憂、經黨員等共同決定、一遞呈上級黨部、咨請省禁煙委員會、對省會各機關公務人員、及黨務工作人員、應先行嚴厲執行調驗等語、理合詳敍緣由、備文呈請、仰祈鈞會鑒核、迅予轉呈核辦、實爲黨便。

皖屯溪茶葉
出口統計

安徽屯溪爲洋裝箱茶製造集中地、每年出口箱茶不下十餘萬箱、值千餘萬元、大部運銷西歐大陸各國、以英法意銷路最大、茶分珍眉、珠眉、針眉、蕊眉、貢熙等數種、茲據建設委員會經濟調查所統計、將屯溪近五年箱茶出口數量、採錄如左。

民國十八年	一三六·〇四四箱
民國十九年	一二七·〇三一箱
民國二十年	九三·三六三箱
民國廿一年	一一九·一八六箱
民國廿二年	一三一·二三三箱

今年因初春天氣寒、茶柯受凍、損失甚巨、究有若干出口、尚待八月茶市結束後方知、預料不及去年之數。

揚州人士
反對場鹽北遷
奉省批示留揚有案
一味盲從是自棄地方

（揚州快訊）揚州人士、自因兩淮運使諭飭濟南七公司北遷消息後、無不起恐慌、亟謀救濟、茲有邑人朱竹軒、蔣太華、胡震、戴天球、包翔仲、韓國華、黃張開達、戚鳴之、汪禧、益之、朱荔孫、王漢輔、王長安、師之偉、汪雲、李介石、戚雲奇等、致函場鹽商會、轉致各商、幸勿不顧地方、一味盲從、其函云、上年因鹽引附捐、暨七公司北遷問題、迭經震與翔仲等二十餘人、分別呈請力爭、奉經財政部省政府先後批示、附捐照常、七公司仍舊在揚、絕不影響地方市面、幸勿誤會等因、有案可稽、頃閱報載、兩淮繆運使忽令七公司由揚遷往胸瀆、不勝驚駭、按濟南七公司遷移與否、關係揚城市面金融及一般民生甚鉅、此次繆運使電該公司等迅行北遷、無論持何理由、完全損失吾揚地方市面、其衰敗可以立見、此種政令吾揚地方認爲有損無益、暫不承認、用特專函貴會、請即代轉濟南七公司、對於繆運使令遷胸瀆絕對否認、某等當再申呈中央力爭、以補該公司之不逮、倘該公司等一味盲從、不顧吾揚、則是自棄地方、所有吾揚此後整個損失、即惟該公司等是問、某等決擬召集地方大會、共同力爭、並希該公司等一致進行、堅持到底、並希電復爲荷云云、幷聞商會對於此事、定下星期召集全體執監會議討論一切、并邀各界參加云。廿九日

江陰花園飯店
男女雙服毒
因戀愛萌厭世觀念
女子王月梅已斃命

（江陰通訊）寧波女子王月梅、年二十歲、早年在滬五馬路雲南路口月仁里十三號老鴇楊桂鳳家爲娼、操皮肉生涯、會本邑西門外男子陳夢玉、謀生滬上、竟與月梅結不解緣、兩情繾綣、戀愛情熱、終以無法善後、深感環境惡劣、頓萌厭世之念、即於前日相偕來澄、（即江陰）開花園飯店三十一號房間、當夜即各吞生鴉片互服、至昨日上午十一時許、茶房不見陳等起身、遂將鎖進內、但見陳夢玉王月梅均面色慘白、呼之不應、茶房見已肇禍、急報告賬房往視、女子王月梅已經毒發身死、陳夢玉尚未氣絕、即請西醫沙純嘉到棧施救、果將毒物嘔吐、漸轉佳象、可無性命之虞、時南城公安二派出所前往調查、呈報總局轉縣核辦、由石承審員率同書吏到場相驗、驗明委係生前服毒身死、當諭屍身由陳聲具收殮切結、陳玉夢交其父國華領回醫治云。七二十八、

魯省亟謀水利建設
開浚膠萊河溝通膠萊兩海灣
張鴻烈攜帶計劃赴青島謁宋

（濟南快信云）山東建設廳、年來對於本省各河浚治工程及水利建設等、過去如小清河初步浚治工程、業已完成、閘壩工程亦經告竣、頗著相當成績、最近更計劃小清河第二步浚治工程、惟因省款有限、一時恐難收航行通利之效、從前雖曾向中央請撥棉麥借款、補助施工、旋復因故未成事實、現今全國經委會委員長宋子文、因避暑携眷到青、有日內來濟遊覽之說、建設廳長張鴻烈昨日（廿六日）除代表省主席韓復榘氏迎迓、並携帶魯省過去一切治河及水利建設工程報告書與今後進行計劃、均作有詳細書面報告、赴青島謁見宋子文氏、面陳一切、並就近請由全國經濟委員會撥款協助、聞其中計劃最重要者、爲浚治小清河計劃及小清河與黃河聯運計劃、現建設廳方面、近更擬定開浚膠萊河溝通膠萊黃渤兩海灣、直與山東半島相通聯、使輪船可直接通行航駛云、（二十七日）

▲▲▶

鎮江

▲國展會即日開幕　江蘇省會國貨展覽會江邊大馬路之商場、經各廠商分頭積極佈置、即可完成、原路因高低不平、不便行走、特飭工將路修平、所有各商運來推銷之貨品、堆積如山、連日用大卡車運輸至商場已有三日、聞今日可告完竣、現該會爲引起民衆興趣起見、場內並附設電影院、已函公安局請予備案、事先該會曾分函黨國要人、請於大會開幕時來鎮參加、大會揭幕已請省府陳主席、至大會特刊開始征集後、投稿者甚爲踴躍云。

▲監犯毆傷押犯　綁票匪犯王永年、去歲因案被法院處徒刑十二年、現在上訴中、候高院迎提、有尹希誠者、因吸煙被捕押候處刑、王乘機向尹詐財未遂、竟敢兇毆成傷、事爲看守所長得悉、將王提出加鐐、並送地檢處依法偵查、以儆效尤云。廿九日

淮陰

▲限期完成保甲　淮陰區行政督察專員趙舒、以所屬各縣之保甲工作、第一期雖早告竣、第二期僅泗宿兩縣辦清、二十七日特電令淮陰、淮安、寶應三縣縣長、一律在本月底完成二期保甲工作、自八月一日起、本行政區一律開始第三期保甲工作云。

▲夏季防疫會議　縣公安局、於二十七日下午二時、召集各機關代表、開夏季防疫會議、結果（一）組織臨時防疫委員會、辦理防疫工作、（二）經費除由各機關分認外、另向士紳勸募、（三）推定縣政府、省民教館等十機關爲防疫委員、（四）防疫會工作、分總務、募捐、治療三股云。二十八日

揚州

▲銀行允予透支金庫　本縣馬縣長、前因實行縣金庫透支問題、曾召集會議、決定辦法數項、幷推派款產處主任周穀人等、向銀行接洽、現據報告接洽結果、大致金庫存款、作爲活期往來、週息四厘、如有透支之款、則週息八釐、至透支範圍、現由該行等向總行請示辦理、大約每行可以透支五千元至一萬元。

▲易案七縣代表會　追究鬧話揚州書籍聯合會、於廿八日下午三時復在縣商會、開第三次七縣代表會議、計出席胡震、郭堅忍等、四十餘人、由戴天球主席、報告各地來文及介紹滬同鄉會代表焦鼎鎧報告滬同鄉會工作後、即開始討論、議決、（一）在易君左部份未解決前、決不接受中華書局挽人之調停、（二）本會呈各院部暨省黨部省政府一切文件、所請求之標的、通濟無異議、（三）將所呈各項文件、摘要印送各地響應同鄉會、俾可一致進行、（四）本會推定六代表、其任務進行事項、凡屬不違悖本會追究主旨者、得自由進行。廿九日

南通

▲庇土販警官 脫逃案　前姚港警官胡金龍、包庇煙土犯楊國祥、經縣府查辦、楊金龍解法院、由刑庭審訊後、交南通縣公安局看管、嗣胡金龍因判處無期徒刑、竟以逃脫聞、法院檢察官索人、公安局以胡金龍係由督察員孫雲池保出、乃將孫雲池解送法院、二十七日刑庭宣判、孫雲池無罪、諭知胡金龍、並非由法院准保、爾之責任、仍脫不了、當備文將孫雲池解還公安局、聞檢察處仍須向公安局索人。

▲省長途電話與市接線　蘇省建設廳、所辦江北長途電話、路綫已完成、共用款二十餘萬餘元、尚未其線、惟與本縣市內電話、查本省江北長途電話爲鞏固國防、靈通政訊軍情而設置、所有沿途各市內電話、自應迅予接通、以期電訊暢達、乃據本廳長途電話第一工程隊工程師陳秉良稱、與該縣商辦大聰電話公司商洽長途電話交換所、與該公司接綫辦法、雖經數度會商、仍無具體答復、殊屬玩忽、查本廳長途電話南通交換所、業經派定話生前往籌備、除飭該所知照外、合行令仰該縣長、轉飭該公司、俟交換所成立後、迅即放線與該所通話。

▲軍法官逝世糾訟　邑人瞿曜東、任衛總指揮立煌所部軍法官、從征閩北、今春因水土不服、病假返通、復以路途勞頓、遂致不起、大殮之日、其已離婚之妻邢德滋突回、與瞿後妻夫人吳允誠、爭穿蔴衣、並阻喪躍入棺內、吳允誠乃向法院控邢、二十七日由龍推事世亮審訊、力勸兩造和解、囑吳允誠給予邢德滋贍養田一萬八千畝、吳祇允給一萬六千畝、和解未成、因證人未到、候續傳。二十七日

江陰

▲縣府槍決綁匪　本邑第四區年豐鄉人沈晉生、業麵司、於民國十七年份、加入共黨、是年七月十七日夜、綁架徐進達父子三人、慘殺事主、旋於二十一年間經縣府捕押在獄、迄已三載、案懸不結、此次高法院派姚育仁來澄清理積案、再提庭訊供不諱、並經被害人到庭指證無訛、遂處以死刑、特呈請省府請示、昨日鮑縣長奉省令准處死刑、仰即執行具報、當於下午由石承審員提庭將沈犯提案驗明正身、綁赴北外君山刑場執行槍決云。廿八日

江浦

▲浦邑旱災奇重　本縣數月未雨、旱象已呈、山田則水旱穀全無、圩田則栽插有限、且日來潮水迭落、車水不易、大風飄揚、稻秀受損、本年旱災之奇重、爲從來所未有、甚望行政當局、速謀救濟辦法。廿八日

阜寧

▲合組臨時防疫所　時值夏令、疫癘流行、本邑城中民衆教育館施藥處及城南地方改進會衛生股、特合組臨時防疫所一所、藉以加惠病民、所址附設民教館、特聘徐乘安戈翰藻二人爲義務醫師、應診時間、每日下午二時至六時、該所除備有普通急救藥品隨時施送外、並免費注射霍亂傷寒赤痢等混合疫苗。廿五日

高郵

▲槍決綁匪一名　本縣八區董潭鄉人史德榮、爲開行業、做綁刧案多起、後經陸軍五十七師三百四十團團部將史緝獲送縣、供認爲匪不諱、判處死刑、呈省核奪、昨奉令准予執行槍決、縣府於昨早十時簽提綁匪史德榮、驗明正身、押赴東門外刑場執行槍決云。

▲公安一分局長撤職　本縣公安一分局長王仁懷到任未及一月、任意捉賭處罰鉅款、輿論嘩然、此次又僱用土娼小喜子爲臨時治療所招待員、經人向縣政府控告、曹縣長據呈後大爲震怒、昨特將王撤職、暫委該局巡官李佩琴代理云。

奉賢

▲民教實驗區射擊比賽　民教實驗區、莊行學校二十六日上午、假莊行學校操場舉行第一次射擊比賽、參加比賽人員四十五人、十時許、評判員相繼到場、即開會行禮、旋開始比賽、每人射發三槍、結果平均、張木生得總分第一、郎梅生第二、蔣味生第三、由該區各獎贈銀屏陽傘等件、以資鼓勵、而留紀念。

▲救旱會撥款買蝗蝻　縣府昨午召開第二次救旱會議、由委員長楊卓茂主席、決議、一由縣府撥公款、採購耐旱作物種籽、廉價平售於受災各區農民補種、二、勸導發現蝗蟲區域農民、用袋捕法搜捕蝗蝻、由縣撥款收買、成蟲價一千文一斤、跳蝻價七百文一斤、並飭各區組織治蝗委員會、積極協助撲滅。廿七日

教育與體育

九龍長江兩游泳隊 昨聯合橫渡長江
九龍隊王玉生最後衝刺首先到達
全程長二千餘米費時二十五分鐘

本京「長江」「九龍」兩游泳隊、於昨晨八時半、舉行橫渡長江比賽之壯舉、茲將各情臚誌於下、

【事前準備】事先該兩隊主持人、曾往津浦鐵路港務課接洽長渡、護送輪船、經該課派陵通等三輪、沿途照料、該兩隊游泳人員、登陵通船艙、即乘輪向對面浦口江岸行駛、抵鐵路碼頭後、旋復由住利賓冷氣廠附近、集合全體游泳員、在船尾攝影、隨即分立於船舷上、紛紛下水、時爲九時三十二分。

【同時入水】下水時、最先者爲一戴綠橡皮游泳帽之范繼森者、一時目光所集、風頭頗健、因下水時、各人所立之地位有前後、致入水方向亦稍有不同、加以水力頗大、弄得四分五散、宛如許多西瓜飄在水中、載沉載浮、至九時五十七分、九龍隊王玉生君首先在澄平碼頭登岸、繼羅四維、范繼森、陳世維等亦相繼到達、餘均追隨而至、惟中途有三人因體力不濟、即在半途登小划船、未達目的地。

【方向差誤】一部份隊員、因方向稍差、竟游向長江輪渡而去、嗣後受水力衝擊、乃折向和濟碼頭、卒登護送之陵通輪船、返抵澄平碼頭、各游泳員抵岸時、觀衆掌聲如雷、參觀者達數千餘人、直至十一時、始各散去。

【成績頗佳】按前次史氏兄弟游泳渡江後、京中愛好游泳者、已躍躍欲試、入夏以來、先後有軍需學校學生暨九龍隊員、作長江試渡、成績均極良好、今日九龍長江兩隊之渡江壯舉、因人數甚多、登岸地點不一、故無準確時間可以計算、但自浦口利賓冷氣廠起點、首先到達下關澄平碼頭之王玉生君、計時二十五分鐘、按該處江闊約二千米、時江水高漲、[illegible]、自泳時起點至終點成一四十度角、故全程估計約有二千餘米、今王君以二十五分竟功、雖無明確紀錄、不可謂無成績。

【參加人員】茲將兩隊隊員名單錄後（長江隊）周容汴、羅四維、陳西玲、應炯堂、區瑞琪、易榕、（九龍隊）王玉生、朱宗堯、朴同門、范繼森、程銘盤、袁閣、臨時參加者周川夫、鄧思松、唐鉞、王鳳亭、陸和、呂厚森、馮項乾、鍾運琪、陳世維、莊世成、石邦正、涂澄清、戰友隊、張國鈞、高宏基、王嘉麟、王杰、共二十八人。

程金冠赴平使命
籌組五角田徑聯盟
下月初將來京邀鷄鳴隊加入
美選手赴日過滬將作對抗

（北平通信）出席本屆遠東運動大會之我國短跑怪傑程金冠、日前由滬北來平津、昨日下午十時二十分抵平、記者屆時到站歡迎、劉長春等亦來車站、未幾車聲隆隆、進入站台、程君笑容可掬、由車中走出、與歡迎者一一握手言歡、記者旋與之握手、作如下之談話後、即乘汽車赴東北體協會休息、並下榻該處、約有一週勾留、即赴津、茲將其所談列後；

【北上使命】敝人此次北上、係於二十三日四時半搭平滬直達車來平、此來純爲接洽五角田徑聯盟事宜、並非投考清華大學、約在平勾留一週、與劉長春等商洽此事、定下月一二日赴津、與津中華隊商洽後、即轉京與南京鷄鳴隊措商一切後、即返滬、五角田徑聯盟、宣告正式成立云。

【遠運感想】後談及關於遠運之感想、約有兩點、簡略言之、（一）經費不足、（二）缺少練習。

【抗美選手】日本此次以五萬元約請之美選手十四名、赴日、九月過滬作陸上之競技、屆時、用五角田徑聯盟或白虹隊與之觀摩云。

【白虹赴平】至關於白虹田徑隊北上來平觀摩事、並曾已與王糯熹等談及、於八月底來平、如經費有着落時、決定北來云。

童軍教練班 昨晨謁陵
並參觀各名勝

教育部各省市童子軍教練員訓練班、自開學以來、已屆兩週、訓練期間已滿三分之一、該班于昨（二十九日）日上午八時、由主任郝更生率領全體學員、赴陵園謁總理陵墓、旋赴譚墓、中央體育場、遺族學校等處參觀、當日下午即返城云。

南昌水運第二日
各項表演極精彩
楊氏姊妹螺式泳尤爲新奇
比賽成績破浪隊仍占優勢

（南昌通訊）轟動一時新生活俱樂部主辦之水上運動大會、業於二十五日開幕、二十六日爲運動會第二日、午後一時、各運動員均已到齊、斯時楊秀瓊女士闔家亦乘汽車馳至、宣告開會後、即開始運動、茲將是日各情分誌如下：

【比賽成績】

○男五十公尺自由式複賽○第一名王子超、第二名何步良、第三名魏德、第四名鄧俠英、成績三十五秒又十分之六。

○女五十公尺自由式決賽○共取三名、第一名劉湘秀、第二名周慕廉、第三名晁新民、成績一分二十一秒又十分之六。

○男二百公尺仰泳式預賽○第一名黃子超、第二名魏□、第三名許繼善、第四名楊侏羅、成績一分四十四秒。

○男一百公尺自由式決賽○第一名萬榮貴、第二名黃子超、第三名周雲、第四名席科齊、成績一分三十二秒又十分之一。

○男四百公尺自由式決賽○第一黃文宇、第二晁志魁、第三傅秀香、第四陳惠民、成績八分六秒。

【冠軍之名姓及所得成績】是日決賽結果、仍爲破浪隊佔優勝、茲將冠軍姓名成績列下、男子五十公尺自由式黃子超、成績三十[illegible]秒又十分之六、一百公尺仰泳黃子超、成績一分四十九秒、一百公尺自由式萬榮貴、成績一分三十二秒又十分之一、四百公尺自由式黃文宇、成績八分六秒、女子五十公尺自由式劉湘秀、成績一分二十一秒又十分之六。

【表演情形】

二百公尺越欄接力泳　二百公尺越欄接力泳、梁卓民、楊秀珍、楊元華、楊秀瓊爲一組、萬榮貴、晁志魁、張志祥、何步良爲一組、其設備方法、用茅竹三枝、支配架於界線之上、六人分執兩端、表演者須從竹身越過、返身則從竹低鑽過、首爲梁卓民對萬榮貴、一聲槍響、二人躍身入水、拚命前進、各越過竹身時、有若游魚躍灘、結果萬略遜梁一籌、被梁搶得優先權、繼之楊秀珍對晁志魁、秀珍小姐、游泳技術稱上乘、終以氣力不敵男子、越鑽竹欄時、不若晁之敏捷、致被晁轉敗爲勝、其次爲楊元華對張志祥、張技術較楊相差甚巨、又被楊扭轉乾坤、末爲楊秀瓊對何步良、勝負即繫於此、此項表演競賽一髮千鈞緊張關頭、且雙方最末比賽健將人選、均負有國內外之聲譽者充之、秀瓊小姐、當楊元華到達終點、即躍身入水、奮發前進、而何步良追張志祥到達入水時、已距楊有數步之遠、雖不肯示弱、急起直追、追至五十公尺終點、大有越楊之勢、於是麕集水陸觀衆、莫不爲楊捏了一把汗、恐爲楊家將減色、距楊覩此狀況、知遇勁敵、乃出其生平絕技、將轉身時兩足向後一伸、有若鯉魚鬥水一般、猶復越過何前、何不敢稍懈、拚命而進、結果、楊僅差一手距離、終被楊小姐獲勝、成績爲一分四十三秒十分之六、當一男一女水中奮鬥時、一場掌聲雷動、吶喊努力之聲震動耳鼓、此一場惡鬥、千觀衆、莫不爲之張口吐舌。（未完）

美人魚 楊秀瓊
昨在牯嶺表演

▲中央社牯嶺二十九日電　楊秀瓊二十八日抵牯嶺、二十九日下午在蘆林游泳池表演、日內東下。

南昌體育界發起
組織全國國民體育協會
保留我國固有運動方法加以科學改進
寓軍訓精神於體育並須使其普遍推行
將集全國體育專家赴贛討論實施方案

（南昌通訊）南昌體育界、以我國做效外國之運動方法如田徑賽球類諸法、不免成爲問題、爰擬有「全國國民體育協會」之組織、記者昨晤此間體育界中人云、我國古代、殊重體育、六藝之中、嗣後社會之各層、均有一種鍛鍊身體之方法、刀戈弓矢、鬥爭備須武力角逐、其軍事訓練與普通健身有國技騎射等藝術、能人輩出、就鍛鍊身體言、爲運動訓練言、爲一種保衛民之幹才、此種習尚、歷久未衰、明、國術弓矢之技窮、軍鍛鍊身體於軍事訓練之精神、晉趨慕外洋、即運動之方法、亦莫不做效外人之成規、而運動用具取價最昂、所賣不能普遍、致貧寒之人、無由購買、致運動爲少數人之事、此種現象、殊非鍛鍊國民之道、界擬糾正此弊、組織一「全國國民體育協會」其主旨（一）採用外國運動方法、於可能範圍內、酌予保留我國固有運動之改進、以期承接固有之習向、使方法容易傳授、用臻普遍、（二）寓軍事訓練之精神於體育之中、如改高跳之訓練、改鐵餅標鎗爲投拋炸彈之練習、以訓練專注意於學校、務使普及於各級社會、均有體育之集等大綱、一俟呈准行營及教育部、即將召集全國體育專家赴贛訂具體之實施方案云。

小火輪王玉生
手持隊旗連呼洩氣
原因是爲了九龍兩員大將沒參加
結果自己却以廿五分鐘得了第一
——橫渡長江中的小零碎——

（本報特訊）宣傳得很久的九龍長江二游泳隊所發起之渡江競技、果於昨晨九時半舉行矣、記者於七時即起身、雖然七月天氣、早晨的太陽到很溫柔、微風拂面、增人精神不少、在公共汽車上、聽到車夫說、今朝早晨的生意交關好、都是到江邊去的、有啥花頭哉？果然在廟中擠擠嚷嚷的、盡是革履而洋其裝的年青哥兒們、有談有笑、不覺長江在望矣、進澄平碼頭、看名多立足岸上遠眺、蓋距賽時尚早也。

長江隊長羅四維已先在、背後站定了應炯堂、區瑞琪、陳西玲幾員大將、記者趨前與羅君握手、並作簡略之訪問、羅云、今日之渡江、並不作比賽論、故臨時仍有周川夫、鄧思松、莊世成、陳世維等四君參加、亦未有評判員、保護亦不見到、僅事前請得鐵道部送客小火輪一艘、打算過江去、臨時再雇小划子、以防不測、後答曰、此次渡江、在事前未有若何之準備、故路綫亦未確實之確定、自下江利賓冷汽廠下水、到下關岸、全程約二千二百米左右、終點更無法設一顯明之標幟、誠憾事也、至此鐘已九敲矣、九龍隊員始姍姍而來、王玉生手撐隊旗、面雖笑容、作與人賭氣狀、魚貫而至者、乃范繼森、朱宗舜、袁閣、林同門、程銘盤等五人、王進來即大呼洩氣不止、蓋該隊健將如郭震、萬家鑄等多人、或事或病、不克出席也。

上下小火船由羅四維點名、計二十一員好漢、換衣的換衣、招呼的招呼、遠望浦鎮、白雲靉靆、江水滾滾東流、呈微紅色、酷似鮮橘汁、令人[illegible]止渴、某君口唱漁光曲、一通縷縷瀝瀝之音、悲壯而幽咽、凡諸印象、疑是東瀛三島、作萬里之[illegible]耶、越十分鐘、輪抵對江利賓冷汽廠、因水淺不能靠岸、就在船梢上拍一張照、留作紀念、於是又哄成一片、我想游泳在南京、尚屬幼稚、居然有這一大批好漢們、不甘史家大哥專美于前、也來這一次的渡江壯舉、可知京非無人才、特少人提倡耳、時不我待、諸健兒已齊立船舷、升火待發矣、由予在後高呼一、二、三、當斯時也、但見水花四濺、以撲通撲通之聲、不知者幾疑誰家兵艦所作之禮砲響也、時已九時三十四矣。

下水之初、二十四枚腦袋瓜、四十八條胳臂、有四君未下水、一字兒排開、分不出是誰先誰後、有作自由式者、有作蛙式者、不一而足、後因服裝各異、五光十色、好不悅目、游至五十碼開外、先後顯矣、九龍范繼森一騎當先、頭帶綠帽子、點綴于黃水之上、益顯觸眼、范後未二碼、乃人稱小火輪王玉生、再三碼爲羅四維、陳世維、朱宗舜等、浩浩蕩蕩、拚下了一支長蛇陣、各奔前程、一路上忙煞了記者的眼睛、顧了前面、就看不到了後頭、距澄平碼頭僅三百碼時、玉生忽發呆勁、越范而上、范又那裏肯捨、亦馬上加鞭、記者知有惡戰、亦精彩也、于是先而捨舟登陸哦！但見岸上已盡佈滿了人頭、堆成了一座天然的肉屏風、評長論短之聲、不絕于耳。

鼓掌雷動聲中、王玉生先登澄平碼頭、計費時二十五分強、（無馬表故確否待考）、後范繼森三十碼上岸、後范二十碼爲袁閣、林同門等、絡續至者、紛紛上岸、當斯時也、驟聞不遠之海軍大操場碼頭、亦掌聲大作、蓋畢先終點未定、竟而從彼處上岸者、爲羅四維、陳世維、易容等人、至十時半、各健兒均仍集澄平碼頭點名、半個也未少、各人精神其佳、無人致詞、僅相視一笑、一場渡江壯舉、就此圓滿結束。

太平洋各國 學生代表會議
今日在滬江大學舉行
到各國代表四十餘人

▲中央社上海二十九日電　第一屆太平洋各國學生代表會議、三十日起在滬江大學開會三日、二十九日乘亞后輪抵滬者、有日、美、菲、紐西蘭、澳洲、暹羅、加拿大等處代表四十餘人、會務各代表將赴北遊覽。

杭市游泳界 演習橫渡錢塘江
全程約長千五百公尺
定八月四日正式表演

（中央社）杭州二十九日電　杭長風游泳會、定八月四日午舉行橫渡錢江、二十九晨預行演習、參加者七八、西興起點、江干終點、全程二千餘公尺、適潮漲浪激、游泳頗難、中途退出兩人、結果第一周兆華、二金[illegible]初、三沈家怡、成績四十三分、駐杭[illegible]牛駐足而觀、終場始去。又電、各地提倡水上運動聲中、杭游泳界現亦發起橫游錢江一千五百公尺水面之壯舉、已定八月四日正式表演、屆時將有二三十人參與競泅、茲爲事先演習計、晨杭長風游泳會發起者六人、在江干第一碼頭至對岸作一度試泳、成績頗佳、預料來日正式表演時、必更精彩。

（杭州通信）本市游泳健將周兆華、俞寶鑑、裘怡元等發起提倡游泳、特組織長風游泳會、並定下月四日午後、舉行錢塘江渡江游泳表演、以江干廊廟至西興江邊爲終點、浙江第一碼頭爲起點、泳程約計一千五百餘公尺、現爲練習計、定今（二十九）日晨八時預先舉行演習、參加今日演習泳者有周兆華、沈家怡、馮乾坤、趙[illegible]翊青、黃[illegible]銘、俞寶鑑、夏鐘秀等七八、担任救護者、有金德禮、李應生、尹耀明、陳湘音等、一切事務及醫藥等必需用品、已由總幹事裘怡元籌備就緒、屆時爲慎重計、由名譽會長[illegible]西樵僱就帆船五艘、藉便沿途照料、又聞名譽會長陳大慈、俞俊民亦將前往參觀云。

中正杯排球
鐵道獲得決賽權
今日步校對海軍關係重大
勝者可與鐵道作最後決戰

勵志社主辦之中正杯排球賽、自開賽以來、爲時幾及二旬、今日海軍對步校一場、係爭奪決賽權、關係異常重大、鐵道已獲得決賽權、決賽日期、由該社理事會員定之、昨日原有三場比賽、惟市府、勵志、公餘三隊皆棄權、步校海軍均以二比另獲勝、今日爲最後之一日、仍有三場應戰、中央對市府四時、公餘對衛生五時、步校對海軍六時、

（又訊）步校對市府、市府棄權、二比零、步校勝、記者趕到時、見市府隊員均在場、據市府隊長陳鴻鼎君語記者、本府對步校、係第一場九時至十時正、烈日當空、擬請步校改在內場舉行、步校堅持不允、當時本隊顧作棄權論、惟爲全勵志社辦事精神起見、請步校在內場作友誼比賽、步校竟不之理、揚長而去、市府無法、乃與第二場之海軍部在內場作友誼練習、市府連輸兩局、海軍勝、

編者按、勵志社之設內場、原爲避烈日風雨、且連日比賽、均在內場、市府之請求、尚在情理之中、步校未免拘謹耳。

運動場
西安建築大規模
將舉行華北預選會

▲中央社西安二十九日電　陝省決參加本年華北運動會、定九月舉行預選會、同時在西安建築大規模之運動場、以便下年華北運動會在陝舉行。

職教報告
教部派員視察
日內可發表

教育部月前曾派督學鍾道贊、顧兆麐等分赴蘇、皖、豫、湘等省視察各該地職業教育、各視察員均已視察完畢、先後返京覆命、茲悉關於各地視察報告、業經教部整理完竣、日內即可正式發表云。

本報發行課代售各書
（郵費按照書價加一掛號加八分）

軍國民詩選　邵元冲先生選　實價大洋三角
中華民族要完成獨立與進步的任務，必須發揚歷史的剛毅壯烈的精神，這本詩選，就將歷代忠烈之士與愛國詩人從軍尚武的詩歌，精選百餘首，以鼓勵發揮國民慷慨激昂，復仇雪恥的精神，來負起建國的責任。

新杭州導遊　石克士編著　每本實售六角郵購加一
本書爲一九三四年最新出版，作者注重時代性，內容純取活動材料，與文藝描寫，力洗過去一切專抄志書式指南之虛僞沈悶，文筆清麗，精訂新穎，堪稱忠實導遊，遊杭與未遊杭者，均不可不先爲購備。

建設西北甘青甯三省芻議　楊勁支著　精裝實價一元三角　平裝實價一元
本書係著者奉命考察西北經研而得，內容詳實，圖書精詳，所議辦法，確有獨到之處，留心開發西北暨中欲研究西北問題者，不可不讀。

救民政策　王文定著　每冊定價三角　實售二角四分
王文定先生爲救社會民衆思想之驅使，著成此書，共分兩篇：一曰政治救民政策，一曰實業救民政策。前者爲消極的救治，注重國家政治之改善；後者爲積極的開發，注重社會民生之建設，二者兼顧並重，期收實效。每篇復分二十餘章，提綱挈領，簡要精詳，實爲救民建國之一整個的具體方策。

德文文法讀本　樓特全譯註
▲每冊實售一元七角（函購加郵五分）掛號一角三分
▲硬面精裝道林紙印　▲函索樣本附郵四分
本書爲德國語言學家與篤博士所著，已出十餘版，備受社會人士之歡迎，曾在中央軍校軍政部譯習所及特全外國語專校試驗成功，惟係用英文註釋，殊未適我國初學者之用，現已譯成中文，本並詳加註釋，爲學者謀捷徑。凡初學對於本書內容有疑難之處，可直接函詢南京中山路二一八號特全外國語學校（附郵二分）負責答覆。本報發行課代售

創作與批評　吳漱予主編　虹社出版
本書月出一冊，內容計分文藝時評，理論，小說，劇，散文，詩，作家論，文壇報導，作家私生活，介紹與批評等欄，其執筆人爲國內文藝界第一流作家，堪稱文藝批評界的權威雜誌。
每冊一角五分半年八角全年一元五角（另售）
本報發行課代售

國民防空常識　吳世漢等合編　每冊實價四角
本書經編者長期的研討，從國民的見地上，凡在先進國民教育當局所見到的，適應我國國情的國民防空常識上的重要材料，無不網羅於此，實爲都市居民的必要常識，且可供防空建設的參考。

中國政略學史　前誠之先生撰　實價九角
此書爲研究政治方略唯一之門徑，其中列舉政治手腕運用之方式都五十三種，均詳細解釋說明其運用變化之方法，文字淺顯，圖式分明，凡有志政治外交活動之人物，均不可不讀。

世界獨幕劇　第一集　王學浩譯　每冊實價四角
獨幕劇是一種新的文學產物，大家都承認牠在文學中是一支生力軍，本集內分美國奮治爾德爾敦著的「傳統思想」，潘色佛蘭王爾德著的「歸別」，及愛爾蘭葛蘭格爾雷的「明月東昇」，段遜南爵士著的「遺忘的絲帕」，由王學浩先生譯，通暢流利，減不原著。本報發行課代售

滅疥　專治皮膚病

功效神奇

以滅疥治疥瘡功效靈驗無與倫比殺蟲止癢而又純淨非凡不污衣服且芬芳撲鼻尤爲特色

四象橋 露天大花園 朱雀路

重金禮聘名震全球

海京伯馬戲班

最有精彩之海獅絕技

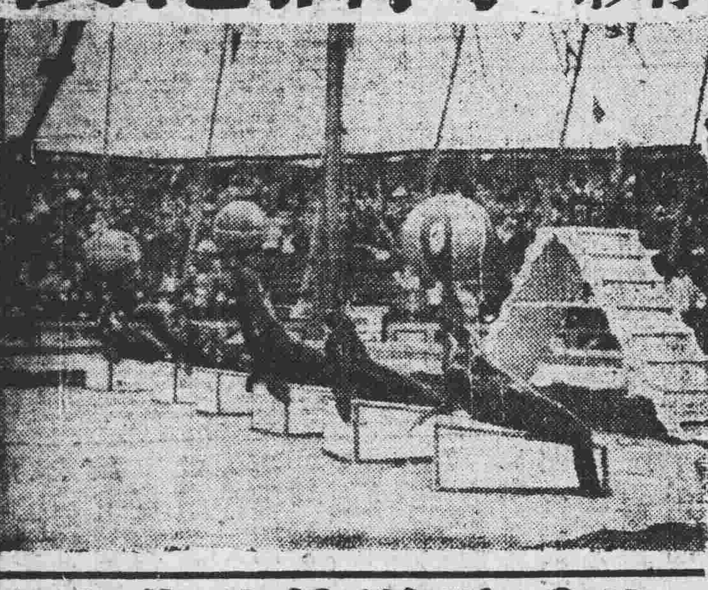

比看電影眞確萬倍

海京伯班中男女主角及海獅等物今日登台表演

各種絕技　驚駭世俗　加演武術　精彩無窮

價目　包廂每間八元　對號每位一元　不對號每位五角

時間　第一次下午八時起　第二次下午十時起

每晚登台表演兩次

新置電扇及抽氣管院中空氣新鮮涼爽適體

世界大戲院

今日三時六時九時開映

最後兩天萬勿錯過

壓倒一切獸片的鉅大貢獻

能虎門原演導　伊利渥　再接再厲傑構

虎魔王

Clyde E. Elliott's "Devil Tiger"

獅與虎鬥　蛇與豹戰　人與蟒拚　虎與鱷爭

惡鬥咬嚼　千眞萬確　決不假造一寸一尺

星期三開映

李却狄克士主演

衝殺陷陣萬分緊張非常鉅構

空中霸王

極空中之大觀　盡飛行之能事

全院裝滿電風扇抽氣機空氣流暢涼爽異常爲京中唯一之避暑勝地

國民大戲院

今天開映（三時）（六時）（九時）

努力廢除兩性戀愛！

積極反對肉慾主義！

譽蜚歐美的大明星

麗琳哈蕙

香豔新穎幽默無上妙品

出水芙蓉

執照天字一一一號

Lillian Harvey in Love Never Again

魯男子的吶喊：

愛河多變，綺障苦深，吾道不行，乘桴浮於海，而今而後，誓此身不再觀近女色，豈料水國中，偏多妖娟惑人的美人魚

雪肌花貌惹遐想，粉汚脂光早回頭！

獨家裝置大抽氣機空氣涼爽唯一消暑勝地

首都大戲院

院址夫子廟貢院前街　電話二二二〇七號

今天三時六時九時開映

最後一天萬勿錯過

滑稽四大天王　馬克斯　空前滑稽偉搆

色鬼四個。美女一位。於是乎鬧得昏天黑地烏烟瘴氣。（執照演字五四六八號）

趾高氣揚

胡調星宿　滑稽健將

荒唐透頂　詼諧極點！！

明天開映

環球公司最新滑稽鉅片

柳映桃紅

THE ROORICH

選用韋廉士醫生家用良藥而家庭疾病愁雲得以消散健康幸福得以恢復者其數甚多茲又有胡君家駒之眷屬增厠其間可謂盛矣胡君前任安徽蚌埠德和蛋廠工程師現爲漢口盛豐轉運公司會計主任寓武昌大陶家巷八號其來書云「內子前因產後失調血虧甚劇精神萎頓飲食大減勢將釀成虛勞雖服各種補品未能恢復健康最後試投以韋廉士醫生紅色補丸奏效神奇面色漸佳體力漸益不久即完全告愈矣」

清導丸治愈她之肝火口臭

胡君又云「還有一次她因屢患便秘發生口氣臭穢肝火旺盛各藥失效乃從許象文醫師介紹服用清導丸隨見便利肝平口臭亦愈至於舍下子女全賴嬰孩自己藥片保其健康無論何時他們如有腸胃毛病但服此片莫不迅速告瘳足見此數種韋廉士藥品眞家庭良藥也」

韋廉士醫生紅色補丸爲天下馳名補血健腦聖品清導丸導滯潤腸盡美盡善嬰孩自己藥片專治兒科疾病　各藥房皆有出售或向上海江西路四五一號韋廉士醫生藥局購備　韋廉士醫生紅色補丸每瓶一元五角六瓶八元清導丸與嬰孩自己藥片均是每瓶七角六瓶三元五角郵費一例不取　(1)

中央時事週報上海分銷處

本社刊行中央時事週報謬蒙讀者贊許銷路日廣上海方面雖已有八專事推銷但終未能普及致勞愛讀諸君來函詢問分銷所在殊以爲歉本社在上海望平街二一八號設有分社各期週報該處均有出售敬此公告

地址蔡家花園　（榮　記）　電話21395●

京華大戲院

今日特種貢獻

古裝道情新戲

全體男女著名藝員四十餘人日夜一齊登台

今天日戲　頭本秦雪梅　今天夜戲　玉如意

明日接演　二本秦雪梅　明日夜戲　全本蓮花菴

每日兩場　日戲三時起演　夜戲八時半起演　價目　前排三角　後排二角

唐代的科舉制度

方瑜著　每本實價六角

本書爲方瑜先生所編著，方先生爲中央大學講師，對於國史，研究有素，原擬完成「中國科學制度」一書，本書初稿在中大校刊發刊，因應讀者要求，發刊單行本，搜羅宏富，內容充實。

本報發行課代售

建國月刊

第十卷第四期出版　要目

●發揚歷史的民族性　●喚起民族的自信力　●糾正頹廢浪漫險詐浮薄的惡習　●提倡勇往邁進禦侮雪恥的精神

另售每冊大洋二角預約全年二元國外加倍

本報發行課代售

最新出版　無線電交流直流收音機修理測算法

譚玉田著　實價一元六角　寄費一角三分

本書共計八章（一）修理上一般的注意（二）試驗器用途及製法（三）部分品修理法（四）收音機修理法（五）障礙的原因及試驗法（六）測驗法（七）計算法（八）高級試驗器設計法，尤以第三章部分品修理及第五章障礙的原因及試驗法最爲詳誠不可多得之電學科本且每章分節詳盡無遺附以表圖閱後無不一目瞭然

本報發行課代售

地址太平路科巷內　電話二三九五號

●樂華藝化京劇團●

今夜初次公演

新編全國著名破天荒最偉大綵景奧妙科學機關名劇

改良二本

唐僧取經

八時半登場　當然擁擠務請早臨

佈景比頭本更偉大　機關比頭本更奧妙　劇情比頭本更緊張　唱詞比頭本更新穎

價目　對號一元二角　花樓一元　正廳八角　包廂五角　頭等三角　捐稅印花小賬在內　贈券暫停

半月以來 糧價已漸趨平穩
甘霖迭降秋收有數成把握 早稻將登場民食已可接濟

本市自日前連得數日陰雨後、氣候驟然轉涼、四鄉田禾、得慶復甦、米糧價格、亦漸回落、人心安定、乃日來天氣又復陡熱、炎威可畏、室內溫度仍達華氏表百度以上、一般勞動者、甚以爲苦、惟吾人極所注意之糧食問題、因雨後來源暢旺、幸未發生若何變化、最高米價、仍爲十元左右、往後新穀登場、想無民食接濟不上之虞也、茲將近半月來米市行情、摘記如次、以資比較、

日期	上洋熟	洋熟	上黃熟	黃糙	上黑熟
十六至十八日	一〇・二〇元	八・〇〇元	八・六〇元	七・二〇元	一〇・〇〇元
十九日	一〇・〇五元	七・八五元	八・四五元	六・九五元	九・八五元
廿至廿一日	一〇・二〇元	八・二〇元	九・〇〇元	七・二〇元	一〇・〇〇元
廿二日	一〇・〇〇元	七・九〇元	八・九〇元	七・〇〇元	九・八　元
廿三日	九・九〇元	七・八　元	八・八〇元	六・九〇元	九・七〇元
廿四日	九・八〇元	七・七二元	八・七〇元	六・八〇元	九・六〇元
廿五日	一〇・一二元	八・〇〇元	八・六　元	七・一〇元	一〇・〇〇元
廿六日	九・六四元	七・七〇元	八・五四元	六・六〇元	九・六〇元
廿七至廿九日	九・六〇元	七・七五元	八・四五元	六・六〇元	九・六〇元

秋收有望 不必購洋米

又六月十六日米價、上洋熟七、四五元、洋熟六、〇〇元、上黃熟六、八〇元、黃糙五、七〇元、上黑熟七、三〇元、六月三十日上洋熟八、三六元、洋熟六、九〇元、上黃熟七、四〇元、黃糙六、二五元、上黑熟八、一四元、按以上兩月行市與本月份最高米價比較、先後約低一元餘或二元餘不等、京市當局、前因鑒天久不雨、糧價高漲、深恐釀成旱災、而使本市有斷糧之虞、乃由社會局召集米糧商人、開會決定、向銀行界貸款購洋米、而社會局亦同時準備購儲米糧防荒、茲探悉、前項計劃、因日前迭降甘霖、本年秋收、已有數成把握、故已暫時作罷、但米商方面如欲向銀行借款購米者、仍可各自進行、又據商界鉅子而熟悉農事某君語記者、前因天氣之亢旱、農禾枯萎、行將成災、同時內地河流枯涸、來源稀少、致米價突漲、爲儲備防荒起見、本市糧食界、曾有向銀行界貸款採購洋米之議、兼旬以來、天時轉變、各省甘霖透沛、田禾昭蘇、災情不致嚴重、況去歲豐稔之年、儲藏甚富、足以自給、以目前情形觀之、採購洋米一項、可暫緩進行、以免有背政府救濟農村損害國民經濟之本旨、況今當早稻登場之際、民食已可接濟、秋收晚稻、既得甘霖、收穫不無希望、似無購洋米之必要、縱然年歲有差、亦應待秋收結束之時、再行籌慮、未爲晚也云。

農村婦女 赴京滬謀生
京滬路四等客驟增

本年蘇浙各地旱災奇重、沿京滬路被旱農田、禾苗枯萎、損失更鉅、鄉村失業農民婦女、紛逃京滬各埠尋覓生活、演成可會慘狀、殊難筆述、昨據由滬來京某君語記者、本年旱災、尤以蘇浙兩省受害最鉅、最近兩週間、京滬路四等客車、（在蘇錫一帶上下）鄉村輕年婦女乘客、較平時特別增多、據本人詢悉、若輩係因本年旱災已成、農村食粮缺乏、無法維持生活、遂相約赴京滬各埠務工、另圖出路、致使都市人口增多、農村日益衰落、此種現象、前途誠不堪設想云。

玄武湖 建環湖馬路
昨已興工下月完成

金陵名勝、以玄武湖爲最佳、不故每屆夏季、遊覽仕女、較他處爲衆、市政當局、因之亦力加整理、以求完善、茲悉該公園最近修築各事、（一）洪橋建築停車棚一座、以便人力車夫休息、（二）美洲至非洲間之馬路低狹、行人均感不便、昨已飭工舖高修寬、以利行人、（三）美洲環湖馬路、經徵收土地後、昨已開工修築、預料八月中旬可以完竣。

內實兩部擬就 取締奇裝異服辦法
俟行政院核准後施行

關於上海市商會呈請取締奇裝異服、並通令全國、業經會呈請行政院察奪、會擬執行、該辦法、俟決定後、即行通令遵行、以資整飭奢靡之風、藉以提倡國貨云云、茲悉該兩部已商定、并擬具辦法、規定男女服裝尺寸及式樣、並採用國貨、由實業部搜集國產絲綢紗布樣品、通令各省市府轉飭公務員倡行、其取締辦法、則由各該地行政及公安機關辦理云。

公園中 禁車馬馳騁
軍委會通令知照

京市府以本京各公園名勝境地、佈置整潔、原爲便於市民游覽、藉調生息、近據報告、時有軍人擅乘車馬、行駛園中、間有任意馳騁、致花木草茵、多被損毀、前特轉呈軍事委員會、嚴令各屬軍人禁止、茲悉軍會據情、昨特通令制止、並張貼布告、曉諭所屬軍人、嗣後不得乘坐車馬、擅駛園中、藉以共同維護公益云。

京市國醫院
正積極籌備中

中央國醫館、前以本京國醫院之設立、向付闕如、前經該館計劃、定本年秋間正式籌設成立、並選聘國醫名宿負責主持辦理、茲悉該館爲提早實現、便利市民送診起見、已在城內尋覓院址、俟確定後、即着手從事佈置一切、至內部組織、俟章程擬完竣後、即可決定按照實施云。

中央醫院聘胡懋廉
担任耳鼻咽喉科主任

前北平協和醫院耳鼻咽喉科副主任胡懋廉醫士、於兩年前赴美國哈佛醫科大學繼續研究、對於該科極有心得、現已歸國、經中央醫院聘請担任該院耳鼻咽喉科主任職務云。

普利寺 送診給藥所
歡迎貧苦病民就診

本年入夏以來、天氣酷熱、疫癘迭起、一般貧苦民衆、每罹疾疫、輒苦無力就醫、奄奄垂斃、殊可憫惻、本京安品街普利寺住持釋觀喜、有鑒及此、仍援往年成例、特就該寺內創立佛教普利送診給藥所、并請政紳各界聞人、贊助、俾期長久施診、加惠貧病、業於本月二日開幕、每日前往求診者、爲數達八十人以上、凡本市貧苦病民、均可前往求診、僅收掛號金銅元十二枚、每日施診時間、下午二時至四時、中西各藥、概不取資云。

市上冰淇淋 含細菌者甚多
衛生所令改善

市衛生事務所、對于夏令衛生、頗爲注意、除取締不潔之飲食外、近復派員赴各區檢查、如飲冰室所售冰凍及生冷飲料、均予以察看、並以冰淇淋一項、大都係由各飲冰室自製、製法各有不同、爰將各店所出售之冰淇淋、分別予以化驗、結果大都內含細菌甚多、昨已印發通告、飭即改良云。

承審員考試 後日開始報名
報名時須審查應考資格

考選委員會以司法行政部請、定十月一日開始舉行承審員考試、現已定自八月一日起開始報名、至九月二十日截止、聞報名時、須先向考選委員會聲請審查應考資格、然後始能報考云、茲將聲請審查應考資格手續、採錄如下、（一）填具聲請審查書、（向考選委員會領取或函索）（二）證明文件、（畢業證書、或委任令及卸職證件）、或其他證明文件、（三）最近四寸半身相片三張、（不要硬紙、背面註明姓名籍貫）、（四）應考資格證明書費一元、以上各件、應考人於報名前、應先期呈繳考選委員會、領取收據、聽候審查、審查合格者、由該會給予應考資格證明書、再行報名投考云。

青年劇社
昨開社員談話會

本京半邊街民衆教育館所組織之青年劇社、昨日午九時、假座該館內之民衆茶社、舉行社員談話會、到社員吳國才、張俊山、于振育、劉恆岩、庸泰華、福仁等二十餘人、由該館派洪業、施春瘦兩人、前往指導。

上週司法案件
共七百十四起

首都警察廳統計、上星期一週間、共收違警刑事暨行政等案、共一百四十起、男女人犯二百零九名、計煙案二十五起、竊案十二起、姦拐案十二起、傷害案四十起、積欠房捐案十七起、車輛肇禍案七起、火警案五起、詐欺財案三起、口角紛爭七起、救護案二起、盜案、虐待爲娼案、售賣反動刊物案、擾鋪戶案、背夫潛逃案、違背官長命令案、不執行案、擅離職守案各一起、審理結果、移送法院七十六起、送警備司令部憲兵司令部各一起、移送司法科處理者二十一起、在偵訊及追押中四十七起、共收罰金八元、各局方面、上週共收違警案件五百六十八起、人犯一千一百六十三名、判罰金者三百二十六起、罰金一千五百三十三元角、拘留者一百零四起、結釋者一百三十八起。

京中又奇熱
昨日達一百零四度 午後有狂風始轉涼

京市天氣、自颶風過境後、日來又轉炎熱、溫度復繼續增高、前日室內溫度、已升達一百〇三度、昨日更升至一百〇四度、下午五時許、忽起狂風、天空滿布黑雲、迄未下雨、據中央氣象研究所報告、昨日下午本京附近西北區域曾有雷雨、範圍不廣、本京所受影響甚小、然溫度已減低至八十七度云。

市政會議決之 全市道路名稱
政治區以黨義及革命先烈命名 下關以東北四省重要都市爲名

本市各道路名稱、屢經擬議、散見各報、最近經工務局全部擬定、分別原則及說明、頗具条理、經市政會議修正通過、新聲社記者、茲覓得該項路名目錄如下：

▼政治區道路名稱（原則）以黨義及革命先烈名字命名、（說明）西橫路以黨義名詞、南北直路及斜路用革命先烈名字、計民族、民權、民生、博愛、和平、五權、四維、建國、皓東、堅如、士良、錫麟、克強、教仁、松坡、仲愷、執信、[illegible]士、成基、生才、秋瑾等二十一路。

▼中山東路以北中山中央以東道路名稱（原則）以本國山河湖海之名字命名、（說明）中山路以東各直路、由東起、順次以渤海、黃海、東海、南海、命名、其橫路由北起、順次以黃河、長江、珠江等命名、靠近玄武門者、因近湖名、以洞庭等湖命名、北極閣一帶高地、則以崑崙山命名、計崑崙、天山、泰山、華山、嵩山、庚嶺、峨嵋、黃河、長江、珠江、遼河、松花江、洞庭、鄱陽、太湖、渤海、黃海、東海、南海等二十路。

▼中央中山路以西漢中路以北次要道名稱（原則）以各省省會或著名城市之名稱命名、（說明）路名用於各該省省會名字、均平行、惟西安路名之幹路附近、惟西安路則離陝西路頗遠、因其已定爲陪都、故以洛陽分別於中山北路之兩傍、計青海、鎮江、杭州、安慶、南昌、武昌、長沙、成都、康定、福州、南寧、昆明、貴陽、開封、濟南、太原、西安、蘭州、西寧、歸綏、張家口、迪化、拉薩、（以上係省會名）洛陽、威海衛、多倫、重慶、鄭州、徐州、九江、蕪湖、常德、蘇州、揚州、寧波、廈門、汕頭、梧州等三十八路。

▼下關道路名稱（原則）以東四省重要都市命名、（說明）經過商埠街大馬路者、命名爲瀋陽路、經過鮮魚巷永寧街者、命名爲長春路、與此平行者、命名爲齊齊哈爾路、永吉路、此數路皆與京熱河路平行、因爲三省之省會、又熱河路附近、命名爲承德、赤峰等路、其在此端靠江河者、順次命名爲旅順大連、安東、營口等路、計瀋陽、長春、永吉、齊齊哈爾、承德、旅順、大連、安東、營口、錦州、洮南、哈爾濱、赤峰、朝陽、延吉、璦琿等十六路。

▼第一工商業區道路名稱（原則）以工商業較爲發達之地命名、（說明）南北方向、沿江河較長之路、命名爲唐山、無錫路、其餘東西方向命名爲漢陽等路、計唐山、無錫、漢陽、景德鎮、南通、吳淞等六路。

▼新住宅區第四區道路名稱（原則）以風景地名命名、計普陀、西泠、海寧、錢塘、武夷、山陰、劍閣、天目、仙霞、匡廬、虎邱、石鐘、岳麓、棲霞等十四路。

▼延長路線之道路名稱及變更道路名稱（一）政治區域住宅區西邊、史司法路與鄭成功路中間之道路、市府原令命名爲黃埔路、茲因政治區內南北道路、以革命先烈名字命名爲原則、仲愷路適在此路之延長線上、隔斷原有黃埔路、似不妥當、若將仲愷路亦命名爲黃埔路、一則違反政治區命名之原則、二則黃埔路跨過中山東路、延長而至最南端、本市南北稱此路線、（本市南北方向之路、均以中山東路及漢中路爲分界、無有跨過此者）對於分段稱呼不便、故擬改名爲關羽路、以符古代聖君賢相之原則、（二）金陵路東端、原係出青溪路、現擬延長至英士路、（三）國府路東端、原係至國民政府、現擬延長至渤海路、（四）雲南路東北端、原係與浙江路相會爲止、現擬延長至中央路、（五）湖南路東端、距中央路尚有一小路次要路、現擬延長至中央路、（六）浙江路南端、原係至雲南路止、現擬延長向東南至中央路、（七）福建路東北端、原係至黑龍江路、現擬延長向北至鍾阜路、（八）蒙古路西端、原係至惠民河岸、現擬延長至江邊路、（九）綏遠路西端、原係至惠民橋、現擬延長至江邊路。

交部通令 添設郵電支局

交通部前爲便利民衆拍發電信起見、特規定郵電局合設辦法、並由江蘇、浙江、河北三省先行試辦、實行以來、民衆稱便、現本京各郵電局、均已先後合併完竣、日前該部又通令各郵電局、嗣後無論郵局或電局添設支局、應互相商洽撥讓房屋、並由設立之局、酌認租金、但如郵局或電局確無房屋撥讓時、則應另覓房屋、共同設立、以節開支、而利民衆、本京郵電各局、已奉到此項訓令云。

海京伯之海獅等
今日在露天花園表演

海京伯馬戲班中之海獅導演、男角狄克爾、女角德克爾夫婦、由口來京、有德領館之主任秘書介紹在露天花園之大劇場奏藝、及海獅表演、原定星期六演出、惟以狄氏等之護照、爲游歷護照、未註露藝字樣、不允發給許可證、以致未能如期登台、據聞現由德領館證明、確係在上海演之海京伯男女要角及[illegible]獸、主管者既獲證明、已准其三十日起、在露天花園表演云、

△　△　△

成賢旅館內 男女倆情變流血
男傷四刀女傷三刀 均送中央醫院治療

龍潭人王世樑、年三十歲、成衣爲業、住本京四條巷小楊村七號、家有老母、中饋虛、去年三月間、由友人介紹、認識一六合婦人陳黃氏者、年廿七歲、住三眼井、而婦年雖屆徐娘、但風韻猶楚楚動人、兩人一見傾心、各訴衷曲、遂定情焉、世樑自結識陳黃氏後、常相偕閒逛、或散足公園、愛神環繞他倆、卿卿我我、不啻夫婦、小棧逆旅、時有影蹤、山盟海誓、訂白首之約矣、距今庚四月、忽婦志突變、對約期閒遊或敘談、亦不若先前之熱情矣、因此世樑甚爲疑慮、注意婦之行動、遍詢友朋、最近偵得婦陳黃氏另有他好、與一枝園大觀園澡堂夥計揚州人吳紹明、共結同心、艷事百出、世樑遂向吳紹明理論、詎吳非但不服世樑所責、反糾衆圍毆世樑、世樑氣忿填膺、乃起衝突、於本月二十八日上午十一時、堅約陳黃氏往雞鳴寺燒香、旋假成賢街成賢旅館第十六號房敘談、距是日傍晚七時十分、該號房間忽有尖銳而驚恐之呼救聲、該旅館賬房茶房等、聞聲生變、急欲入房、詎房門反栓、俟強力奪入、已見二人倒臥床上、血濺帳褥、有利刃一、掉於地上、人則喘氣奄奄、血流如注、旅館賬房等見事如此、驚恐萬狀、急電中央醫院、並報告第一局將軍巷分駐所、邀文海醫院醫士止血、並注射強心劑、俟車送中央醫院、已九時矣、檢驗結果、計男傷四處、腿一、左右側小腹上各一、心胸一、女傷三處、兩腿各一、腹一、傷勢甚重、已腸子流出、情狀極悲慘、俟第一警局並院問口供時、乃世樑預貯凶器、戳陳黃氏之下腹、然後自戕、據中央醫院蔣醫[illegible]胸下之創傷、無甚大害、現狀尚佳、惟俟施行手術後、如何狀況、方有把握、故生命有否危險、尚難定云。

夫子廟私娼斂跡
多數均遷居於偏僻街巷 亦有從良或謀正當職業

京市私娼、昔日甚爲活躍、平素多居於東西鈞魚巷、東西文思巷、玉壺坊、淮清橋東關頭、夫子廟黃昏時節、出沒各娛樂場所、以及書寓等處、勾引遊客、或倚門賣笑、引誘行客、甚至到晚間十二時以後、竟敢強行拉客者、自警廳及市政府迭次下令嚴密取締後、近日晚間夫子廟一帶、私娼足跡幾爲之斷絕、記者多方探究其原因、大約不外下列數則、一、一部份私娼知無出路、即行從良、或另覓正當職業、二、假冒歌女名義、仍舊營業、三、有不少之私娼、因京地取締甚嚴、乃喬遷他處、四、其多數、則假冒良民、遷居于城內外各偏僻之街巷、仍舊營業、總之彼等生活、現已感得十分痛苦、已大不如前云。

蕪乍鐵路 蕪宣段昨日試車
京蕪段再度測量 預計七個月內可築成

江南鐵路公司承辦之蕪乍鐵路、其自蕪湖至宣城一段路軌、已敷設完成、該公司于昨日特備專車、在蕪湖招待各界領袖、乘坐至宣城遊覽各處、頃據建設委員會某君語記者、今日蕪湖招待各界參觀蕪宣段鐵路、預定上午七時半自蕪湖江邊站啟程、正午十二時抵宣、在該城鰲峰公園招待午膳、再導遊南樓北閣、及宣城各大名勝、四時登車返蕪、蕪乍路宣城段完成後、將繼續延至寧國縣、一面即開始興建京蕪段、前所測之路線、經該路容總工程師復核、因經過水塘甚多、路線尚須修改、已于廿八開始第二次測量、預計七個月可完成、並定明年三月十二日、舉行京蕪蕪寧聯合通車典禮、鐵道部在本京明故宮、興築中央車站之計劃、以爲將來京滬、京蕪、津浦三路接軌之用、藉便行旅云。江南鐵路公司推代表四人、定今日（三十）下午三時、假青年會招待首都新聞界、聲敘一切云。

陳配德由日歸國
定下月底赴歐

四川省政府特派考察各國政治經濟專員陳配德、自去歲九月東渡日本、現已於昨日由日歸國、稍事料理、即定下月底首途赴歐、再由歐赴美、預定考察期間爲三年、聞陳君係日本明治大學畢業、得政治學士、對於學業異常努力云。

下關車站裝卸工人 招待新聞界
今午在青年會

京滬鐵路下關車站裝卸工人、因和平門車站擴充後、裝卸貨物、漸移至該站、認爲影響工人生機、特

海外華文報 僑委會統計
共六十五家

海外華文報館、據僑務委員會最近統計、共六十五家、計馬來亞八家、緬甸二家、印度一家、雪梨四家、越南三家、菲律濱四家、檀島三家、古巴三家、秘魯二家、巴拿馬一家、尖美架一家、加拿大四家、紐約二家、芝加哥一家、三藩市六家、蘇島二家、爪哇五家、西利伯一家、暹京八家、杜省約翰三家、家樸里斯一家、計六十五家云云、

昨夜雞鳴寺
善男信女都去拈香祈福 摩登士女也上山湊熱鬧

南朝一百單八寺、六朝的遺跡、不過歷遭兵燹、到現在最古、最大的、恐怕要算雞鳴寺了、按雞鳴寺坐落城北、背山（北極閣）面水（玄武湖）右鄰宋邸、而左臨「尊賢任能」的考試院、「物華天寶、人傑地靈、」雖然處於偏僻之區、然而並不見得荒涼、猶其近年來經本寺主持大加刷洗、粉塑一新、可稱得起莊嚴妙相、金碧輝煌、而唯如此、不但是首都附近落伍的善士信女們、常來拈香祈福、摩登的士女、和騷人逸士們、也賀言以來遊、把牠看作消暑勝地、所以自入夏以來、考試院路上、綠蔭之下、車水馬龍、尤其是昨夜與今日（廢曆六月十九日）據說是救苦救難的觀世音菩薩的生日、記者昨夜亦忙裏偷閒、去觀光了一回、居然游遍十方、結果一身大汗、茲將實地所見所聞、拉雜的寫在下面、以餉本報讀者。

沿途熱鬧 在十點的時候、坐上了車子、一直向着雞鳴寺路上駛去、經過成賢街、就見一羣羣的香客和看熱鬧的、絡繹不絕、雞鳴寺的熱鬧、已在記者的意想中、過了成賢街的北頭、就遙遙的看到紅光從樹梢上映射出來、到了試院路上、車子就不能再進、下了車子、步行前進、道旁賣香燭的攤舖、自如林立、香煙氣味中合着一點汗臭、沿途的乞丐、老爺太太喊的怪可憐、走進了山門、擁擠得不堪。

三步一拜 五十多歲的老婆婆、捧着一張張小凳、三步一拜、從人叢中擠了上來、滿額的汗珠、直向臉上淌流下去、常經過警察面前的時候、這位警察、看他可憐、就說「怎樣多可以不必一定三步一拜、放寬幾步、也可免得受擠、」老婆婆裝做沒有聽見、很虔誠的往上進、仍是三步一拜、不稍苟且。

香烟繚繞 大殿裏的燭和香、火光融融、煙霧騰騰、溫度頓時增加了不少、香燭剛剛燒完、就被值殿和尚拔去了、七八只蠟燭、還是沒有一息不靜靜的蠢動着、都在夢想在這張幾十字的籤上得着前途命運的禍福、記者這時滿身的大汗、悶得難受、再也不能久立了、就從人縫中擠了出來、下山而返、這時上山進香的人、還是不斷的前進着。

商人團體之委員
解任遞補須向政府備案 市府昨令商會轉飭知照

京市府以商會及工商同業公會委員、時有因商會法第二十二條之規定、中途解任者、依同法施行細則第十五條及第二十四條、應即遞補執委或補選常委及主席、並依同法第二十條及其施行細則第二十五條、主席及常委或執委就任後、應於十五日內呈報備案、茲查本京各商人團體、遇有上項情事發生、依法辦理者固屬多數、而因循延誤、不呈報改選時、始將經過事實、補行聲敘、甚至對於中途變更情形、漏未具報、以致改選名冊、前後姓名不符者、在所不免、是於法既未合、而輾轉查復、手續尤多困難、昨特令行市商會轉飭各商人團體、嗣後遇有委員解任或遞補及補選等情、務須隨時呈報備案、以符法規、而便查考云。

營造業公會成立
選出王維堂等爲執委

南京市營造業公會、昨日召開改組成立大會、計到會員二百五十九人、市黨部代表易惕、社會局代表孟治、警備司令部余仲箎、警察廳周振東、市商會代表趙連城、主席團繆春森、王維堂、王繼美、康金寶、吳吉齋、通過會章行規及提案多件、選出王維堂、王繼美、繆春森、康金寶、竺達甫、陶桂林、王福全、姚雨耕、應林才、詹大錫、周松山、林其發、蔡君錫、任堯三、蔣以鐸爲執行委員、程家祥、繆金聲、陶樂、張少卿、王興仁爲候補執委、至晚始散。

天氣報告

未來天、晴多雲、或有雷雨、風向南及東、昨日本京時熱、風向南西、溫度、最高四〇・〇度、（攝氏）最低二六・四〇度、國內氣象概況、華北及長江下游雨陰不定、長江上游閩、南海濱陰有雨、中央研究院氣象所廿九日下午五時發。

中央廣播電台 今日播音節目
（週率660基羅週波）

時間	節目
6:30	早操
7:00	教育節目—國語
8:00	中央紀念週中委羅家倫報告
8:30	報告新聞
9:20	全國氣象
11:15	電碼練習
11:45	滬市商情
12:00	正午報時及南京氣象
12:05	音樂
16:30	講述職業婦女應怎樣利用星期例假
17:00	演講家庭飲食問題
17:40	滬市商情及南京米麥雜糧價
18:00	音樂
18:30	全國氣象及長江水位
18:40	講述日月蝕之成因與現象
19:10	音樂
20:10	報告新聞
20:40	英語報告
21:00	廣州語報告
21:25	預報明日節目
21:30	報告新聞

附本節目如有臨時播音當隨時通知

超然主計專刊

陳其采題

第三號

會計雙週刊（第十一期）
七月三十日（星期一）出版

論憲法上應將超然主計制度加以明文規定

聞亦有

關於超然主計制度之意義，及在學理上之根據，著者巳於本刊第九十兩期，加以論列，茲再將憲法上對於超然主計制度應有明文規定之理由，闡述於下，

立法院製憲工作，自去年以迄現今，先後公開發表者，計有下列五種，

一，吳委員經熊擬中華民國憲法草案初稿，

二，張委員知本擬中華民國憲法草案稿，

三，陳委員長衛擬中華民國憲法草案稿，

四，二十三年三月一日立法院第一次公開發表中華民國憲法草案，

五，二十三年七月十日立法院第二次公開發表中華民國憲法草案，

以上五種草案中，關於超然主計制度之規定，各有詳略不同，其條文如下，

一，吳擬憲草初稿，第三編民權，第六章 財政及財政監督，

第一百六十六條　凡政府機關之財務行政，均應用聯立綜合之組織，其辦理預算決算會計統計之人員，應由超然之主計機關掌其任免遷調並監督指導其事務，其辦理現金出納之人員，應由統一之出納機關掌其任免遷調並監督其事務，其辦理審計稽察之人員，應由獨立行使監察權之審計機關掌其任免遷調並監督指揮其事務，

二，張擬憲草稿

無規定，

三，陳擬憲草稿

第七章中央與地方之權限，

第九十七條　凡政府機關財務行政，及財政監督，均應維持其各獨立之精神，以收互相鈎稽之實效，其詳細制度分別以法律定之；

四，立法院第一次憲草，第六章　中央與地方之權限

第六十六條　凡政府機關之財務組織，其出納主計審計各部分，應各別維持其獨立，

五，立法院第二次憲草，

第十章　財政

第一百七十一條　凡政府機關之財務組織其出納主計及審計各部分，應各別維持其獨立，其詳以法律定之，

試就以上各項條文而論，吳憲草中所規定者，最為詳細，惟按之條文內容，祇在辦理預算決算會計人員應由超然主計機關掌其任免遷調並監督指導其事務各項，而於上項人員，應辦事務與行政人員應辦事務權限之劃分，未有規定，已甚空洞，至立法院兩次公開發表憲草中，僅有維持其獨立之規定，更覺極度空泛，（第二次憲草有「其詳以法律定之」之規定巳補救第一次憲草規定上之疏漏不少）吾人應希望立法院於第三次修正時將上項條文更為具體之規定，其作用有二，

一，表示政府決心推行上項制度，

二，在憲法內將上項制度明文規定，於推行時，可以減少反對派之攻擊，

至於本條條文，所包括之三項，似應分為三條，個別為之規定，以示鄭重，本條所屬第十章，現時名曰「財政，」又以出納主計及審計等部分，乃係監督財務行政之工具，而非財政之本身，擬應仍照吳擬憲草初稿，改名財政及財政監督為妥，質之立法院諸公，未審以予言為然否。

會計統制下之簿記組織系統

曹寶讓

溯自北伐告成，國府奠都南京，一切制度，咸事更新，而澄清吏治之聲浪，亦與焉高唱入雲，夫吏治之所以不清，由于政局不定，官吏地位，毫無保障，人存五日京兆之心，營私舞弊，乃成慣例，在上者既不惜冒貪污之名，在下自亦難逃物欲之引誘，監督機關，復多從形式上苛求，不於內容上深究，舞弊者益無忌憚，愈演愈烈，而國事乃不堪聞矣，欲謀補救，一方固應從教育上着手，冀以提高公民程度，一方面於行政制度上謀改革，冀以嚴密機關組織，採用聯綜組織，實行超然主計制度，當尤不可緩也，主計處即應上項需要而設立，各機關辦理預算，決算，會計，統計之人員，均與以獨立超然之地位，使之減少串同舞弊與虛報傳報等趨向，復與統制便利，與辦事清釐起見，使前述各項人員，統歸於一超然機關管理，庶乎指使相隨，而使行政上之效能，得以增長焉。政預算決算會計統計諸要政之中，會計統制（Accounting Control）尤為重要，蓋無會計統制，或會計統制，行之不得其道，則預算無由施行，決算無由編定，統計亦無從得真實之數字，關係實非淺鮮，然會計統制之施行，欲求其獲觀成效，對于會計制度之訂定，固甚重要，其于簿記組織系統之設計，尤不可忽，有若工人，欲善其事，必先謀利其器，簿記組織，之於會計統制，亦猶器具之於工人然，茲就知，略為論之。

一、會計報告種類應確定

普通會計報告，不外包括二類，其一用以表示財政狀況者，如資產負債表，其一用以表示財政經過情形者，如損益計算書，然在政府機關，不以牟利為目的，故可無須有損益科目之規定，但於歲入歲出各款之收支，亦有類於上述之過去情形，另須規定一種收支分類科目，以替代之，故有收支科目分類表，其性質恰與私人營業之損益計算書相似，此政府會計報告種類之應確定者一。政府機關，無私人投資之事實，一方面有若干與私營企業共同之性質，故資產負債表，仍可存在，惟資本主或盈餘等名詞，應行更換以「盈」一「絀」等字採代替之，惟就公共團體，財務行政管理而言，則似於此種報告以外，更應另編造資力負擔表（Statement of Resources & Oobligations）一種以補充之，此為政府會計報告種類之應確定者二。又政府各機關，對於附屬機關，現金處置上有一種極嚴密手續之限制，如解繳，坐支，及調撥等是，故於各主管機關核附屬機關收支程序之形狀，又應使其於上項各種報告之外，另行編造一種收支程序分類表，以表明之，此為政府會計報告種類之應確定者三。為明瞭起見，特將各級政府機關會計報告，應包括之種類，再概括表明如下：

一，表示財政現狀之報告。

甲，資產負債表，

乙，資力負擔表，

二，表示財政經過情形之報告。

甲，收支科目分類表

乙，收支程序分類表

一、會計報告之內容應充實

會計報告種類，既經確定，會計報告之內容，亦應確定而後報告始得真實，茲分為二項說明。

一，會計基礎之選定　現行會計學中，計算收支之基礎，不外二種，一為以現收現付為基礎，凡有現款進出之收支，始為之計算列入，同時編入報告之內，一曰以應收應付為基礎，無論有無現款之進出，各以其隸屬期間為準，分別為之計算而列入報告，普通商業機關，莫不適用後者，政府會計，欲求完美，亦應採用，評論二者優劣，應收應付之計算，實較現收現付為精確也。

二，會計科目之審定　夫財政事實種類至為繁多，不有以歸納之，必無從着手於記錄，於是將其性質相同者，為之合併，而後用一科目名詞為代表，列於報告之內，此種名詞之選擇，亟應十分審慎，而後決定，庶乎讀者不致發生誤解，其次對于歸類排列斯項報告之方法，亦應劃分適當，如就資產負債表而論，其收項科目，大抵可歸納之為現金，流動資產，遞延資產，固定資產，及其他五種，付項各科目又可以歸納為應支付之負債，短期負債，遞延負債，固定負債，及其他五種，俾其收付兩方之關係，得以一目了然也。

二、會計報告之期間與過程應劃一

按現行制度，大致中央主管機關，每月編造總報告一次，每年編造總報告一次，普通收支機關，每旬編造一次，代理國庫之銀行每日編造一次，各視其性質而異，然法定或行政預算與比較而編之報告，自當以原則期間與編造之根據，其他現全部分，仍不應有籠統之規定，而與分別其數量與其對中央也。

之影響，然後始能規定，乎於編造報告之過程，第一乎報告上科目名詞決定後，即可依照之分別設立總清帳戶，故斯項帳戶之設立，應以報告上之科目與標準，其次在總清帳戶設立之後，即須擬定登記簿冊，及分錄簿冊等項，其作用在使原始憑證上之資料，容易過入總清帳戶中，故如特種簿冊，與某冊上之特種分欄之規定，於此時極應注意，且此近世簿記技術（Modern Bookeeping Techrigue）中，多喜引用統馭帳戶（Controlling accounts）與分清帳戶兩種，於相互鈎稽之方法上所表現之作用，不外左列二種，

一，統馭與分戶帳戶互相可以核對，而發現其間過帳有無錯誤，

二，統馭帳戶之結數，足以用與編製總報告之需，而分戶帳戶之結數，乃係用為編造附表之需，

觀此而知結構嚴密，則於編製報告過程有莫大之利益在焉，

上述三點；對於簿記組織系統之設計雖未能盡舉其義，然重要之點，要已無能外此，據甘末爾專家設計委員會（Kemmerer Commission）報告，謂會計統制果能行之有效，則至少限度，可以達到左列各目的，

一，會計制度統一，

二，會計事務簡捷，

三，會計報告精詳，

其間得之於會計制度之確立固多，而簿記組織之設計，厥功亦未可厚非也。（完）

推行超然主計制度之要點

吳永銘

一國主計制度之確立，所以用數字來顯示過去施政成績，作為未來取鑒，以增進政治效能；同時，可以糾正財務上一切弊竇，取得國民之信仰，並用以監督國家計劃之實施，我國自來對於國家財務收支，一任長官的意志，毫無制度之可言，民國而後始有預算決算等制度之規定，但實際上仍屬具文；國民政府成立，軍事政事等巨大的設施，費用愈趨繁重，收支不得平衡，財務混亂，殆已暴露整個的破產化，各機關內部之組織，既無充分的改革，而官吏弄權舞弊的積習，反愈見其深，貪污流行，幾成為公開之秘密，政府當局有鑑及此，於是有超然主計制度之擬訂，民國十八年中政會通過主計總監組織原則一案，即為實施此制之初步，後恐鋪張過甚，改部為處，而有國民政府主計處之產生，亦即推行超然主計制之最高機關。

超然主計，在歐美有行之已久者，而我國則尚屬創舉，究其內容，乃任免遷調之事權集中，得收指揮監督之實效，且辦事人員具有超然之地位，則力量自增，均所以便利於推行也，就事實而言：不謂制度之如何完適，然其推行將賴乎優良之人才，假令付諸舊日貪官污吏之手，即使表面上能遵守奉行，按其實際，亦不過得一不忠實之結果而已；北京政府時代之預算統計等等，可為例證，再就政體而言，在我國五權分立之下，行政，立法，司法，監察與考試，均各別保持其獨立，互為「制衡」，而主計之職掌為歲計會計等等，又為其共同所應有之事務；設以歸屬於某一權之下，定將失其「制衡」之本意，是以主計之機關必超然地位，乃我國政體上與事實上之必然性，非僅屬虛名巳也。

超然主計既有實施之必要，推行之機關——主計處——亦復成立數年，惟時至今日，尚未能十分完滿的推行；究其癥結所在，定有梗成之原因，茲略舉其重要者，列述於次：

一，各機關組織法與超然主計具有矛盾性

超然主計之組織，所有各級機關辦理統計歲計會計等等人員，其任免遷調監督與指揮，均屬於主計處，有此系統，方可如身之使臂，臂之使指，上呼下應，而收推行之實效。乃各機關之組織法，自超然主計成立以來，並未盡行修正或廢止，依其原來之組織，因無此項獨立人員之設置，其規定辦理此種事務之員，由機關長官任免與指揮，仍為一條條式之組織，各機關組織法既與超然主計之組織，發生矛盾，則主計處實際上仍不能支配各機關辦理主計事務之人員，徒擁超然之名義而無超然之實在也。

（未完）

說明財政部甘末爾設計委員會原擬關於預算會計國庫稽察審計各法草案中所謂聯絡組織（The Principle of Liaison）之意義並申論究應如何盡量採用此原則以增加我國財務行政上之效能

楊澤章

在歐戰以後，所謂政治上三權分立之制度，已覺不能限制龐大之行政權力，在三權制度推行之下，如欲使得其實行政之效率，與管理公款與財產之有無弊竇；已為不可能之事，吾人如須設法避免斯項弊竇，勢必在三權制度以外，添設一種超然機關，以減削行政之權力。但政治上，一方又有敏捷動作之需要；如吾人一方注重此需要，而同時又須限制行政方面之權力，則惟有政治上之聯絡組織，可以解決此問題，所謂政治上聯絡組織者，乃行政與非行政機關間，設法使其相互合作之一種步驟。惟有此項步驟，在政治史上，極為新穎；而近年在歐美各國推行，已生效力。國民政府成立後聘請美國財政專家甘末爾氏等來華，爰有甘末爾設計委員會之設置。該會所擬關於預算會計國庫稽察審計各法草案中，即有聯絡組織之採用。其實施步驟，有如下圖：

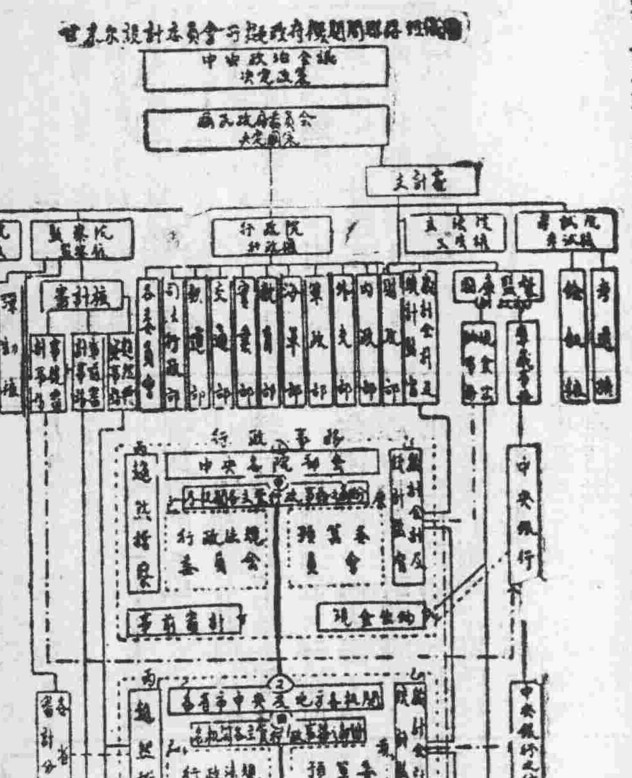

上圖所表示者，行政機關用縱式法排列，居於圖中。其兩旁所設置之處所，完全為有超然性質之機關，又圖中之直線，表示行政統轄之關係。虛線表示相互聯絡之關係。鑑狀虛線表示聯絡組織之關係。在行政統轄方面，鑑狀虛線（一）表示中央各院部會每一機關之聯絡組織。鑑狀虛線（二）表示各省市中央及地方各機關之聯絡組織。鑑狀虛線（三）表示各縣市中央及地方各機關之聯絡組織。行政管理，不但重在執行而研究增加行政效率之行政法規委員會（以鑑狀虛線己己1表明之）與主持預算之籌劃，擬定及分配工作之預算委員會，（以鑑狀虛線庚庚1表明之）亦應並注重。惟有省市縣等機關，斯項委員會以有主管機關代為策劃之故，似可無須為之設置。又上圖所載聯絡組織　其中概將每一政府機關，分為以下五個集團：

一，受行政長官指揮監督之部份（以甲甲1甲2表明之）

二，在行政權範圍以外，四個有超然性質之部份，其名稱及標點如下：

（一）歲計會計及統計監督之部份（以乙乙1乙2表明之）

（二）超然稽察之部份（以丙丙1丙2表明之）

（三）事前審計之部份（以丁丁1丁2表明之）

（四，現金出納之部份（以戊戊1戊2表明之）

以上行政部份與有超然性質部份，名義上，雖屬分開，但以相互合作之故，於繳款動作與增加行政效率兩點，皆無妨礙。

總之，經濟學上之工合作原則，不但可以引用於經濟上之生產，而在政治組織上，亦有適用之必要。以上所論，為聯絡組織學理上之根據，而現時甘末爾設計委員會得以上項制度，介紹於吾國人者，亦以此耳。

甘末爾設計委員會，所擬關於預算、會計、國庫、稽察、及審計各法草案、雖為一種提議，但近年為政府所採擇施行者，亦復不少。如民國二十年國民政府有主計處之設置，又於交通鐵道等部，已有會計長之指派，於實業部，有統計長之指派，凡此種種，皆為實施歲計會計與統計監督權力之用。又民國二十二年監察院審計部第三廳成立，該廳係掌理政府所屬全國各機關之稽察事務。雖規始未久，頗難見有成效，而超然稽察之雛形，已實現於我國。此莫非甘末爾設計委員會之所貢獻也。

抑尤有進者，政府各機關之分工愈細，則行政效率之增進愈速。而各機關間相互牽制組織之規定愈嚴，則行政權高於一切之觀念，必為推翻。現時吾國人民觀念，多以服官為利藪。貪污事件，層進不窮。一方面固為民德墮落之所致，而政府機關組織之不嚴密，致於彼奸宄者，得有暇隙而為侵漁之事，亦屬不容掩飾。日後財務行政增進改良，正賴吾人之向前努力。而甘末爾設計委員會之所貢獻於吾人之聯絡原則，尤足用資借鏡焉。

經濟一覽

▲本京市價

糧食

名稱	每石
上洋秈	九，六〇〇
洋熟	七，七〇〇
上青熟	八，五〇〇
黃秈	六，七〇〇
上熟	九，五〇〇
黑糯	七，〇五〇
巢機米	七，〇〇〇
衛機米	七，八〇〇
三河機米	六，五〇〇
運糙機米	六，四〇〇
寧國糙	六，一〇〇
彩石糙	七，一二〇
和州糙米	六，〇〇〇
無為糙米	六，六六〇
上江秈稻	二，七〇〇
次色	二，五〇〇
上元糯	十一，〇
水陽糯	十，四
一號小麥	三，一〇
二號小麥	二，九
新蠶豆	三，〇〇
綠豆	五，〇
青豆	五，〇
黃豆	四，一〇

麵粉

名稱	每袋
大同廠出品	
綠月兔	二，五〇
紅月兔	二，三二
藍聚寶	二，〇一
白四號	一，七二
大袋麩皮	二，四〇
小袋麩皮	一，二〇
廠出品	
紅揚子	二，三〇
綠揚子	二，五〇
藍揚子	二，二五
綠八卦	二，四〇
白四號	一，九〇
麻袋麩皮	二，四〇
布袋麩皮	一，二〇

油鹽

名稱	每石價
豆油	十一•五〇
麻油	一二•〇〇
生油	十•八〇
青油	九•六〇
北大籽鹽	一〇•五〇
小籽鹽曬	一〇•五〇
精鹽	一〇•五〇

肉蛋

名稱	每元
猪肉	七斤
黃牛肉	五斤半
水牛肉	五斤半
雞蛋	八十六個
鴨蛋	大七十個　小七十五
鹹鴨蛋	六十二個

煤價

名稱	每噸
中興塊	二〇•〇〇
中興屑	一七•五〇
開平塊	一七•〇〇
開平屑	一三•〇〇
大通塊	一六•〇〇
大通屑	一一•〇〇
華東塊	一六•〇〇
華東屑	一一•五〇
紅奇煤	二三•五〇
長城塊	一九•二〇
柳江塊	一九•〇〇
淮南塊	二五•三〇
民生煤	一三•〇五

金融

▲銀市	
滬輔折	七三三
小洋折	七三三
雙角折	七三
新角折	五〇五
銅元折	壹角〇〇七五
▲折兌	
大洋兌小洋	十三角六
大洋兌銅元	二千二百
雙角兌銅元	四百八十六文
角兌銅元	四百四十八文
銅元合小洋	一角八百八八文
▲金銀	
赤金價目	一〇三•五角
又收入	九七•五〇
紋銀兩價目	一元二〇

輪船

▲上水　今日（七月三十日）　太古　松興　無；怡和　同和　無；招商　無；三北　清湖　無

▲上水　明日（七月卅一日）　太古　無　大通；怡和　無　吉和；招商　無　無；三北　無　無

▲下水　上午八時左右　十一時前後

本報發行課代售各書

（郵費按照書價加一掛號加八分）

日本商標彙刊

國際商業研究社編　實售大洋一元五角

本刊所集商標，不但搜羅宏富，且係按圖製版，毫不走樣，全書用江南連史紙精印，厚二百餘頁，圖二千餘種，可以作販貨之參攷，商業之借鏡，美術之賞鑑，商書之範本。研究國際商業者尤不可不讀。本報發行課代售

國民軍事常識叢書

吳光傑著　每冊實價六角

本叢書已出兩種第一種為國防芻議著者眼光遠大言論精闢不拾唾餘備抒偉見二種為列強軍備及國情分上下卷各一冊是書以軍備為經以政治經濟為緯總羅列強軍備競爭者不可不讀富取材新穎以上兩書為關心我國國防建設及留意列強軍備競爭者不可不讀

中華農諺

夏大山編著　每冊實價九角　外埠函購掛號郵費一角另五厘

農諺初不過為平淡之言語，迨愈傳愈久，愈久愈確，而成為農事經驗之結晶，切合實際之法則，本此可以預測風雨晦明，氣候寒暑，舉凡豐歉，本書非特為學農者之嚮助，并為復興農村之必要參攷書。

中外青年學業成功指南

戴健標編　實售三角二分

本書集中外名哲數百人之名言，分四十餘類，計數千餘則，凡對於讀者之立身，齊家，處世以及事業成功之要素，無不畢備，讀之有益身心，凡我青年必須人手一編，以資修養。

新中國的婚姻問題

陸思紅著　每冊實價八角

婚姻是人生大事，要免除一切煩惱，解決一切痛苦，不可不購讀本書，本書根據法律，作明瞭之問答，深入顯出，完密無遺，為求真正幸福家庭的一個忠誠指導者。

日本侵略中國大事年表

邱培豪編　每冊實價一角

我國自甲午以還，疊遭日本之侵略，國恥重重，記不勝記，本書是一部國恥的清帳，當此臥薪嘗膽之時，不可不置之座右，以資警惕。

無線電原理及直流收音機製作法　附修理法

譚玉田著　實價一元二角　寄費一角三分　四版

本書共分四章（一）原理（二）部分品製法（三）收音機製作法（四）修理法尤以第三章為最詳共載收音機製作法九種由礦石機起至四個真空管機止此書閱後對於無線電之原理及收音機之構造一目了然全書一百九十餘頁道林紙

中央公園

關於諷刺畫

楊正彬

諷刺畫（Cartoon）在外國的報紙上，占着極重要的部分，這是「毫無疑義」的。

我們打開西報來看看，差不多每天都登着一張很靈活，敏銳而深刻的諷刺畫，這，他們認為是報紙上的「號角」「生命線」，的確，諷刺畫是代表民衆的思潮的。而他們的報館裏，總要任用幾位專門的諷刺畫家，來替他們做「號角」。（那「號角」是大衆的。）那些做大衆「號角」的諷刺畫家們，又好比於些公正的審判官。

回想在歐戰的時候，協約國的許多諷刺畫家，天天想盡許多方法和花樣，來侮辱那強暴的德意志，結果它所給與人們反德的影響，却比槍砲還厲害。而諷刺畫家因此更被社會上所欽仰了。

可是諷刺畫在中國，却十分的貧乏，不被重視。我們一拿起報紙，往往就感到苦澀，這苦澀自有他種原因在；但是缺少「諷刺畫」之類的穿插：不能不說是個重大的原因吧。假如在適當的地位，登載一兩幅明顯而具有政治性社會性的諷刺畫，閱報者一定很感「興趣」的，而最先光顧到它吧！

諷刺畫還有一個特點，就是可以幫助不識字的人懂得時事，其顯著的構製，使人一見便能看出或意會出畫中的大概來。在文盲佔百分之八十以上的中國，諷刺畫的重要，更是不言可喻。

諷刺畫的力量，我也不再嘮嚇了，總之，在這樣的中國，諷刺畫的提倡，實是一件刻不容緩的工作。並且，希望一些好繪諷刺畫的同志們，不要因為大家的「不重視」，而拋棄了自己所願而被社會所敬仰的偉業，

中國是極需要「大衆」的「號角」的，而大衆的號角（諷刺畫）的立足，更是要借重于報紙。紙是牠底傳達臺啊！

儂婦

滇民

儂君送我一端娥，衣短裙長足大多，夜靜叮嚀千萬語，不哩哈來不哩呵。

相傳此詩係若干年前雲南開化某知府所作。某知府最愛「儂人」婦女姿色，開化土司儂某即選一美女贈之，美則美矣，惟不懂漢話，不能床上談心，未免減煞情多，某知府故作此詩。詩中「不哩哈」「不哩呵」皆「儂人」語，「不哩哈」即不會聽也。「不哩呵」即不會說。「儂人」為雲南土著民族之一，昔人書中，「儂」字常書為「獞」字。現在居住開化——文山縣——廣南，開遠一帶，研究民族學者謂為苗族之一種，其實語言，風俗，習慣，容貌與苗族迥然不同。余疑與「沙人」，「土老」——亦雲南土著民族之一——同為安南人之一種，因其語音模樣與安南人近似故。余曾問過儂人中之開化且久在外者，亦云安南話與儂人話有一部分相似。相傳開遠之東及開化廣南一帶，為「交趾」人住所，現在尚有類似安南人之廟宇及廬墓，土人稱為「交趾廟」「交趾墳」……惜余未有機會一攷歷史，不識此說確否？若確，余前項假說當有幾分可靠。「儂人」「沙人」「土老」或即安南人南移後，所遺下之苗裔。據「儂人」自稱，原係中原人，乃隨楊六郎征雲南而來，此說有無根據，余亦未得閒暇一致。惟聞安南境內，亦有「儂人」，或即雲南「儂人」之同種——此點涉及民族學，俟異日再為攷定。

開遠一帶之「儂人」，男人服裝，業已漢化，能識漢語者亦衆，女人妝束，則與都市女子之着衣裙者相髣髴，但衣窄而短——窄如小馬甲，短甫及腰，——紐扣係對襟，裙拖至足，費布至夥，綯摺特多，稱為「百摺裙」。以裙代褲，常將裙歪結於臀後，成螺形，尖頂向外，行動時左右擺動，狀極婀娜，有「隔戶楊柳弱嫋嫋」之風趣。平時不着鞋，每值趕街——雲南稱到街市或鄉村交易之地為趕街——及赴慶吊之處，則着鞋，鞋上繡有精緻之花。髮髻如道士，再裹以帕，帕端有自織之花布，極精巧。儂婦所穿之布，係她們親自土布自染之，每染一布，費時兼旬，須染數十次，每晒乾一次，用最光滑之小石磨之，直至光滑如鏡，能返照陽光而後止，俗稱之為「儂人青」，尤其不褪色。貌亦秀美，一對眸子最為動人，身體健美，舉動英武，非文明社會摩登婦女矯揉造作之可比。

★　★　★

野獲錄（二六）

祺祥秘辛　賓客

密札六　十四晚克翁到此。弟夜去深談。其人近來頗有閱歷。謂伊等罪狀未著。未可驚舉兵誅。致蹈惡名。弟深以為然。以适達頗畏其虛聲。勸其留虎豹在山。且勿驚他。恐伊等欲削其權。隨後事更難辦。且是日巳下明發廿三日回京。若一變動恐內裏驚嫌。須俟進城自有道理。連日聞內裏傳出來信云。自前日明發要下。二聖怒極。是誠何心一語。（弟已囑子建將此稿密藏）七先生亦大怒。云俟進城講話。滿五太爺喝止之。日來未有所聞。克處亦未敢再去。次翁隨到。與同人亦未見面。避嫌疑也。換班已回過。王云。為日無多可不必換。少翁憂傷成疾。數日不能上班。盼缺不到。昨領班代回。已准其先行回京。惟不准後來效尤。看來月底月初先回之說。未必能如願矣。（九月十六日守黑道人寄結一廬主人札）按克翁指勝保。子建指曹毓瑛。七先生指醇王。老五太爺指惇王奕誴。元聖指恭王奕訢。八公達适指顧命八臣。

見聞紀異

植之

獅子山

獅子山之名，幾無處不有，但其最著者，莫如雲南武定之獅子山，山距城約十五里許，前有溪曰「九曲黃河」，山有寺曰「大雄寶殿」，明靖難之役，史稱都城陷，宮中火起，帝不知所終，考此山寺，實明惠帝潛跡處也，帝之塑像及帝手植之茶檜，均存無恙，騷人野士遊此，恆為挽抑太息其間。

九曲洞

貴州天柱之西，有山名卜家嶺，嶺有九曲洞，洞口西南向，荊棘叢生，迷濛不辨，陰涼特甚，人未敢探，余友羅君玉，天柱人也，語余曰，伊於民九曾探至第四洞焉，初入可容兩人行，以火掩燭之行，每折必左轉，洞中間有水處，涼實徹骨，石隙多白苔，光滑難步，有處僅堪蛇行，第一二洞，尚有土間石中，呈土紅色，質鬆散，中產山薑，（草藥名，形似薑，大而肥，色黃中透紅，治淋有奇效，）至三洞衣已不禦涼，抵四洞邊，則聞隆隆之聲，不絕於耳，故再進而出，以步伍計，約可探行六丈餘云。

桃花江

湘省益陽縣之桃花江，為人所知，其市在江之右，江之中有洲，江水左右分流合下，右流清朗澈底，左流浮濁而黃，劃然流者數里許，人雖知其地，然罕有注意者，據人云，江右人多秀而敏，噫，人之聰秀，其真與水土有關耶。

臥雲池

池為人工鑿成，水則取自天然，池上建屋，池周丈有三尺，鑄於臥雲山之麓，臥雲為滇屬尋甸之名山也，山勢險惡，高聳雲際，山麓有溫泉，泉水沸可熟物，浴池之水，係引此水與他冷流合注，遠近人士，多往沐浴。（池原名佛來池，因山中有寺曰「佛來」，故名，後寺僧以其褻佛禁名，人有諱呼為男女池者，蓋區建男女二池，以供男女之沐浴也。）

蟆石卵

湘鄉之梅鳳嶺，距天堂（地名）約十里許，嶺之南，有蛤蟆石，（俗呼為蟆拐石）形似蟆，高丈餘，色淡青，嶺下村民，因蟆口適向村而張，迷信風水，遂炸去其下唇，村人語人曰，每逢水旱奇禍，蟆口旁即產石卵，圓而潔，色或青或白，大者可拳許，殊鮮得，今因炸去下唇，不復產卵矣云。

▲　▲　▲

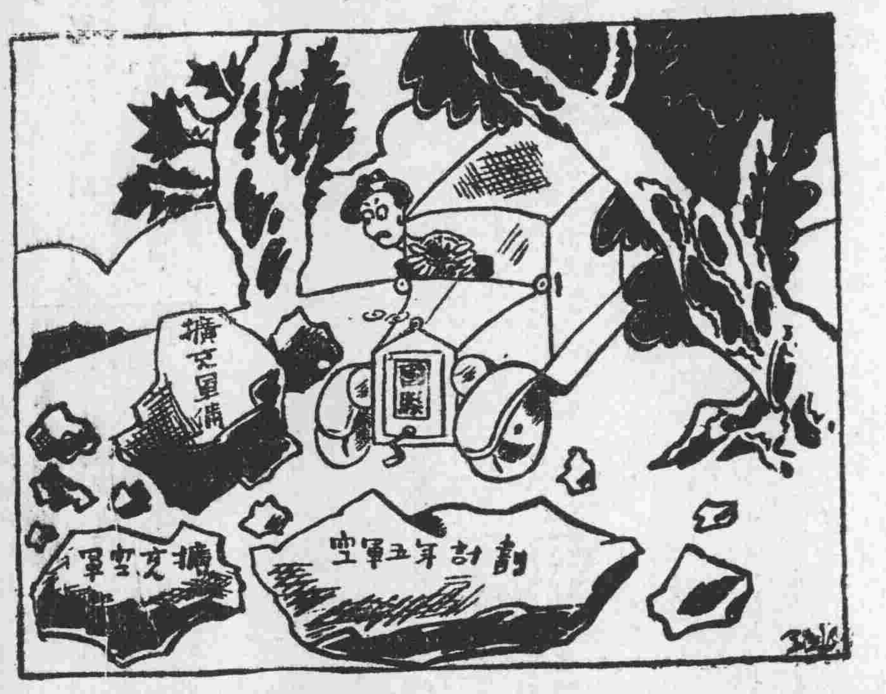

冷香館詩話

李叢莊

清歸儀女士，字佩珊，常熟人，上海監生李復軒學璜之室人，隨園女弟子，詩名甚著，曾讀其一二，恨記憶不全。當時陳雲伯贈以詩云，絕代青蓮筆，名媛此大家，幽懷到清雪，仙骨艷成花，其詩品可想見矣。

余患健忘，數載於茲，每與友人論文談詩，強記其材料而已，餘如作者略歷，及題目，失之十凡八九，殊恨事也。頃偶記得一律，頗悲壯可誦，若問旁文，則吾不知。其詩云，一代英雄付逝波，壯懷空握魯陽戈，天地無情戰骨多，軍書急，廟堂有策，故壘春滋新草木，夢魂夜繞舊山河，東亭十萬良家子，杜老吟陵蓋若何。無題詩殆詩人別有懷抱，不願以題示，唐代李商隱，近時蘇曼殊，所作較多。余姓好奇，妄成三絕，以博一笑：皓齒青娥白玉姿，並肩攜手已無期，含情欲說還惆悵，恨不相逢未嫁時。幾度夢醒揮涕淚，祇愁橫雨損鶯花，同心偏欠前生約，卿比梨娘我夢霞。花自飄零水自流，人當惜別倍生愁，無情最是江天月，依舊涼秋照斗牛。

唐元稹詠月，有「誰人喝得嫦娥下，引向堂前仔細看」，杜牧有「此生此夜不長好，明月明年何處看」，均冠絕今古。

上月份稿費待領

張眞言，巴克，逢摩，楊德，松伯，低吟，段可情，錢侃侃，東方輪，鳴秋，夢曉，幻，多豸，達，純，姚憤機，孟尤，劉元，蠹魚，諸君鑒，乞示地址，以便將上月份稿費單奉上。

儒餘涙墨

王志韓

草履名不借，飲山君以為此語出於揚州，予按古今注云：「不借者，草履也，以其輕賤易得，人自有，不假於人，故名不借也。」古今注為晉崔豹撰，是此語晉時已有之矣。

水滸一書，久推為舊小說中之巨擘，其叙梁山之形勢，極其偉大，予按梁山本名良山，以梁孝王獵此改名，山周二十餘里，其下為梁山泊。梁山泊又名梁山濼，即古鉅野澤，下流汶濟二水，會而成濼，宋時決河，匯入其中，綿亘數百里，後大河南徙，歲久塡淤，遂成平陸。宋史蒲宗孟傳：「徙知亳杭鄆三州，鄆介梁山濼，素多盜，宗孟痛治之。」元陸友題宋江三十六人畫贊詩云：「我嘗舟過梁山濼，春水方生何渺漠，或云此是碣石村，至今聞之猶號魄。」

自大人老爺之稱呼撤消後，先生二字，遂為普通之稱呼。予按古人稱先生每每只稱一字。漢書鼂錯傳：「建元中，上招賢良，公卿言鄧先，師古曰，鄧先，猶云鄧先生也。」貢禹傳：「書曰，愿乞骸骨，及身生歸鄉里，死亡所恨。天子報曰，朕以生有伯夷之廉，史魚之直。師古曰，生謂先生也。」梅福傳：「福上書曰，夫叔孫先，非不忠也。師古曰，先，猶言先生也。」史記鼂錯傳：「錯初學於張恢先所。索隱曰，軹縣人張恢先生。」以此觀之，古時稱先生，不必二字並稱。或稱先，或稱生，皆可也。

昭蒂（三）

丰尼

「再睡一忽吧」而仍然心在朦朧中打算着一切毫無頭緒之思潮。烏落君在不久之後終于起身了。為了他以為他的妻子還沒有醒，他輕輕地離了床，還替她熨好了被擴張了的被窩，他洗盥，他穿衣，一切都靜得像隻小老鼠。然而那樣愛她妻子的烏落君的心，融進了昭蒂的心，那也祇有使她更感到一種矛盾之慘痛而已。

「今天頭好像有些發燒咧。」

這樣懶懶地說着話的昭蒂，望了望在房正忙着什麼的她的丈夫。她的丈夫接着很心熱地將手在他妻子的額上按一回：

「還有什麼地方不舒適嗎？」

「祇是頭發燒，全身像沒有一絲兒勁。……」

「那末……多睡一回兒吧。」

接着烏落君像是有着什麼事般下樓去了。房裏完全為靜默所佔領，窗口的太陽，在心中陰翳的昭蒂看來，也覺得格外無力。除了使用的丫頭時常到房裏來倒一些茶水之外，昭蒂睡在床上的確感到寥寂而凄絕了。

烏落君回到房裏，那時已將近十一點鐘了。

「怎樣呢？」他說。

「今天的宴會不很想去，呀。」

「不要叫一個醫生來看看嗎？」

「還不致于需要像那樣呢。今天委實是很掃興了吧。」昭蒂說，她開始坐了起來。

「也還是起來吧，老是睡，頭也會睡昏了呀。」

烏落君一面說一面幫着他妻子穿起衣服來。昭蒂完全像一個春睡的美女，使烏落君看了覺得有說不出的驕傲。

「可惜你今天不能去了，今天的宴會必定要減色不少呀。」

「那末你就代我在來客面前致意一聲吧，說我病了。」昭蒂這樣說，那是她在她心頭所有的悲哀裏僅能擠出來的一句話了。

烏落君因為時間不早，終于帶上了帽子，在昭蒂的視綫裏消逝了。

「現在，他們都到齊了吧，入席了吧，是狂歡地在談着些什麼吧，『他』那個人——」

而昭蒂，她却常常會這樣幻想了起來。現在，她是一個人留在孤寂的房裏了；他們現在也許正在狂歡地說些什麼，說『昭蒂為什麼不來呢？』吧？

「真的，我為什麼我不去呢？為什麼我不去呢？」

她悵然地這樣坐在窗口，寥寂的空氣，使她心頭有着一種說不出的悔急的情調。

▲　▲　▲

隴海鐵路簡明時刻表

民國二十三年七月一日實行

東行列車 混合 80	混合 76	混合 74	混合 72	特快 6	特快 4	特快 2	站名	西行列車 特快 1	特快 3	特快 5	混合 71	混合 73	混合 75	混合 79
				18•10			墟溝			10•05				
			21•00				大浦				7•15			
			20•37	16•47			新浦			11•38	7•53			
		20•10	10•50	8•45		8•10	徐州	12•40		19•49	17•30	10•10		
	18•15	9•09			14•35	23•25	開封	21•25	15•2			23•06	7•30	
	15•50	6•20			12•30	21•00	鄭州	0•05	17•3			1•13	9•50	
		23•40			7•52	16•25	洛陽	4•3	22•1			8•05		
		15•37				10•21	陝州	10• 0				15•56		
19•37		10•40				6•40	潼關	13•				20•15		7•30
15•00							渭南							12•07

銜接	
鄭州銜接	本路2次（20•25到21•00開）接平漢2次或22次（20•20到21•05開）
	本路1次（23•30到 0•05開）接平漢1次或21次（23•25到 0•15開）
徐州銜接	本路2次（8•10到）接平滬301次（11•41到12•11開）及302次（10•35到11•05開）
	本路1次（12•40開）接平滬301次（11•41到12•11開）及302次（10•35到11•05開）

協議離婚啟事
朱崇先　林鳳英
我倆因感情不洽現已解除夫妻關係除已依法定手續辦理外特此登報聲明

遺失聲明
鄙人自置水塘七面毗連一處坐落江寧縣北鄉地方東至宜街及徐王郭米姜五姓南至郭韓張姜家園至首都公司北至山路為界該產上首照契計郭姓西兩紙保約一紙又朱姓勸農局執照及民三新契紙各一紙因被竊遺失除已呈請江寧自治實驗縣縣政府備案外特此登報聲明作廢 東宗緒

感謝徽州名醫李鴻慶先生
余病溫，不省人事九日，諸醫束手，先生以大承氣湯一劑愈之，誠今世之扁鵲也。陳芷香敬啟　李先生寓：唱經樓周必由巷三號

●敬送健忘遺精早洩秘方
□□不取分文　並送書藥治腎腦諸病函關　敏思想神效驚人　遵囑濟世　敬托上海斜橋局門路一二五號博濟局代送函索即奉　善堂謹啟

肺病救星
小兒葆洪患肺病前年入廬山小天池牯嶺肺病療養院住院兩年茲用愛克司光檢驗病肺已愈可見醫藥靈驗以及廬山天氣之宜於療養感謝之餘用登報端以告世之有同患者而得救星焉　孫謀敬啟

（人事欄廣告）鄧述敏鑒
昨日午後六點接汝寄來快信并附汝父致汝之信一封始悉汝因家庭細故以及汝父說了兩句氣話感受激刺由部外出不訪汝何往余當即至汝父處同汝夫知汝未前往汝家汝父汝姐來至我家見報速回汝母汝姐及汝夫一切交涉均好商量以免汝大起之件余盼望也　張公孝白

▲招聘園藝員▼
茲有某農場擬聘園藝技術員數位具園藝專門學識有實際經驗者不分男女願就者請將履歷及薪金投函本報九十號信箱供宿膳合約晤

洋房招租
常府街四條巷非園內新建西式樓房八幢每幢大小十一間洋磁浴缸面盆水廁電燈電鈴自來水鐵紗門窗設備俱全每幢租金七十元合意者請駕臨引看（非園經租處啟）

茲遺失津浦鐵路第二六一六號職員證章一枚除呈請補發外特此聲明作廢　斯榮陸啟

警犬
今有德國警犬及獵犬數頭生甫二月每頭二十元又五個月大警犬一頭出讓欲購者先到先選地址丹鳳街石婆婆巷二十號

遺失聲明
啟者鄙人於七月廿八號在街偶失陸軍四五師一三五旅司書護照一紙除呈請本旅消報外特此登報聲明作廢　吳高翼啟

招租
西式新屋兩所各十二間四面凌空交通便利水電及衛生設備齊全在大悲巷五號

遺失圖章
茲遺失郵政儲金匯業局七三三號儲金簿使用骨質篆字圖章一枚除通知竺橋郵局外聲明作廢　陳騰輝啟

洋房召租
三牌樓和會街（法國領事館對面）新建洋房一幢計正房八間下房四間浴室一間汽車房一間衛生設備電燈自來水俱全合意者請駕臨北門橋鷄鵝巷三十七號之一或實業部劉秉衡君接洽可也電話二一九〇

遺失聲明
鄙人於七月二十六日在浦口中國銀行特存一件浦車上失去李八〇五號存摺活期存款內有正輝印四字篆體白牙方形一個除向中國銀行掛失外登報聲明作廢　軍校高教班第六組學員楊正輝

洋房分租
傳厚崗七號樓下房四間廚房一間自來水俱全合意者請向高樓門一號接洽廉租

符號作廢
本隊一兵伙夫馮東生遺失一〇〇三號符號一枚除請補發外特此聲明作廢　陸軍輜重兵學校學員隊啟

遺失聲明
茲遺失津浦鐵路員工服務證第六九零號一張除呈總字補發外特此聲明作廢　褚西榮啟

遺失聲明
茲遺失江南汽車公司售票員第九十九號帽徽一只除呈請公司補發外特此登報聲明作廢　售票員金桂生謹啟

中央日報

社址南京中山路新街口北首　電報掛號一一三五

第二千二百五十三號　今日三大張　售洋三分五厘

中華郵政登記證 中字第二一〇七一〇八八號 特准掛號認為新聞紙類

定報價目　本報每份售洋三分五厘（本埠及日本）每月一元，三月二元八角，半年五元，全年十元（香港澳門）每月一元二角（外國）每月一元九角，郵費在內，報費先惠，郵票九五折計算

廣告刊例　普通地位每行每日刊費八角，頭等地位每行每日刊費一元，長行短行加倍，新聞版等加半（概用五號字計算，長行排足七十字，短行排足三十四字，以三行起碼）

人事廣告　三十三字至六十六字每日刊費一元，六十七字至八十八字一元五角，一百字至一百廿字二元（概以五號字計算）

電話　社長室二三〇四九　編輯部二三三六六　營業部二三六六四　發行課二三八五五　印刷部二〇八三　排校課二一〇二一　下關分社四一四七一

…表示會宣言，繼續努力，以求貫徹！最近主張開國民會議，及廢除不平等條約，尤須於最短期間，促其實現！是所至囑。

本報副刊明日出版

本報自八月一日起增闢「中央日報副刊」一種，以發揚民族精神，提高社會文化為宗旨，逐日出版，內容分社會、教育、經濟、文化、文藝等欄，如承讀者惠稿，無任歡迎。

介紹國醫吳思珮

匯此法診斷必求真確，三十以後，縱遊南北，所至仍研求不輟，尤負醫名，茲以倦遊歸來，壺京寓，君之學出於世業，抑且邃於本事，執一術以治眾，尤取者慎，蓋亦樂也，進乎道矣，特為紹介，惠此求醫者知之。

吳君思珮，字可貞，籍隸皖北，為名醫吳野耕先生之孫，精國學，幼以衰老多病，銳意習醫，一時傷寒金匱，北平服官甚久，以醫學著，宋人有儒門事親一書，醫法尤取

居　余非埭　方治　楚傖　陳果夫　陳立夫　吳思珮　邵力子　獅子橋煤炭山莊　吳醒亞　苗培成　楊虎

警告陳愧生

君表右淳鄉孫家邊信用合作社取得銀行貸款後，去不復返，無報，促其覺悟，今仍置諸膜視，是任意損害擔保者之心，已昭然若揭，惟因情感誼，不忍不教而誅，特再登報限於一星期內具覆答復，否則以刑法第三六八條訴諸法院，其無悔。李仙洲啟

蔣志耕啟事

前閱南京民生報及上海新聞報所登尋訪蔣伯堯告白，核與事實頗有不符，查伯堯為鄙人長子，於本年陰歷正月初三日與其妻陸素珩由蘇來京，同住在京，後樂觀院，其中頗有疑竇，除設法查訪外，本京今突由素珩宣告伯堯失蹤，鄙人受此影響，不得不登報聲明，以免誤會，如有人將伯堯送還者，酬洋一百元，通風報信因而尋獲者，酬洋五十元，所有伯堯已年載並未離開南京，上述希公鑒。本京蓮花橋十一號蔣志耕啟

異軍突起之　太平衛生機器冰廠

出售自來水之機器冰　預購冰券　請打電話二二二三八　地址太平門外御史廊街

軍用圖書社最近出版新書

毒氣戰爭　道林紙全一冊　精裝定價一元二角　平裝八角　八折

毒氣為未來戰爭上之主要物，已成世界公認之事實，是以各國供作秘密研究與籌備中，因其慘害不僅直及於作戰軍隊，而累及人民與一切生物也，本書對於毒氣之經歷，製造，使用，效力，及防護等，諸有淺易之說明，可使人一目瞭然，無煩難之感，而得自衛自修之常識，初版無多，購者請速。

社址國府路　電話二二二六二九

中福兩公司聯合辦事處啟

焦作中福兩公司聯合辦事處於本年二月間在敝報登載啟事二則，共計刊費洋二百八十元八角八分，除欠款函催始貴處於四月間匯來洋一百三十八元八角八分外，所餘欠之款迭經函催，概不得要領，為特登報催告，務祈從速繳費，俾便銷賬，是幸。本報啟

鼓樓冰廠重添新機啟事

啟者敝廠於上年擴充範圍添裝新機，滴值本年氣候酷熱，用冰需要突增，以致仍有求過於供之勢，後來者多抱向隅，無任抱歉，為一面緊工作趕製出品應市外，一面已向外洋購最新式製冰機器全副，一俟裝運來京，即將積極着手裝置，將來敝廠每日所製之冰堅透明，耐久經化，之機器冰八十噸，出而應市，以答歷年惠顧諸君之盛意，敝廠更將本冰價此後力主減低，以期普及，日來敝廠應接紛繁，服務深虞未週，送冰工人乘多良莠不齊，尚望惠顧諸君本愛護之精神，隨時指導，是所盼禱。

行址　白下路大行宮鼓樓　電話　二二三一一　二〇五四二　一九四一六

國華銀行儲蓄部

銀錢在手　愈用愈少　儲蓄生利　愈積愈多

手中零款存入活期儲蓄存取極便

備有各種儲蓄計劃以資參考

晨報

潘公展主辦　上海晨報　日夕兩刊　快而且精

是讀者本位的大日報　常為讀者謀幸福利益

評論　警策公正　新聞　新穎敏捷　畫報　美麗精采　附刊　五花八門　訂送　早晚兩次　定價　廉於他報

定報價目

區域	一個月	六個月	全年
本國及日本	九角五	元	九元六角
蒙古新疆	一元六角	九元三角	十八元
香港澳門	一元九角	十一元	二十元
歐美南洋	三元七角	廿二元	四十元

（報費先惠，郵票九五計算。）

晨報社　上海山東路二〇九五號　電話一九四四〇

世界獨幕劇　第一集

王學浩譯　每冊實價四角

獨幕劇是一種新的文學產物，大家都承認牠在文學中是一支生力軍，本集內分美國著治爾德爾教著的「傳統思想」，潘色佛爾王爾德著的「黎明」，及愛爾蘭葛蘭格蘭著的「明月東昇」，段邁南爾士著的「遺忘的絲帽」，由王學浩先生編譯，通暢流利，減不原著。本報發行代售

中央時事週報

新街口中央日報發行

第三卷第二十九期要目　二十三年七月二十八日出版

這一週

英美空軍大擴充與日本（炎）

華工今後應有之審慮（炎）

廢棄戰爭與安全保障問題……陶樾

本文從一九二七年國聯會決議說起，若一九二八年之汎美大會，一九二八年之非戰公約，李維諾夫議定書，一九二九至三一年國聯和約之修改運動均詳述無遺，語多有本，可供參考。

高等教育女子獨身與社會……張少微

受高等教育之女子，多抱獨身，此為近世社會學者最關心之問題，本文以專家眼光，推論極為詳切，關心婦女問題者，不可忽視。

英國皇家委員會制度概述（四）……家珍

小協約之世界和平觀……雲譯

小協約在歐洲，已為一不可忽視之集團，本文對小協約之世界和平觀，直率陳白，了無隱飾，誠最佳好之消息也。

一週間國內外之政治經濟……仲易

（補白）如何科學防災

木天代醉……

夢茗齋詩話……

胖女人……衡芹

這篇小說，描寫某一地方人民對於娼妓之心理，可供留心社會問題者之參考。

（補白）吳子玉崛強猶昔

一封永遠復不了的信……晶湜

這是一篇散文詩，也是一篇人生哲學的講話，青年們應該多留點意。

（補白）關於海瑞墓詩偽

李清照的詩……王瑹

楊偉源律師受任盧趙文玉及其子桑東女翠齡常年法律顧問通告

本律師茲受任上開當事人為常年法律顧問，嗣後遇有關於其一切法益者，本律師當依法盡保障之責，此啟

事務所中正路五二七號　電話二二八九六

黃進賢律師代表周嵩福聲明

茲據當事人周嵩福君來所聲稱：嵩福前與合夥人胡鐵蕃、胡英合夥由胡鐵蕃、胡英出名轉租南京京華大戲院與少卿全部生財加添傢記營業，到馬少卿與房東訂賃房屋生財契約，已滿業記轉租期亦於七月二十日同時滿限，嵩福自本月二十日以後營業盈虧責任概由胡氏昆仲負之，與嵩福無涉，再所有關於用中山汽車行名義向房東三現無意經營，除依合法手續與合夥人胡鐵蕃胡英昆仲交涉解約外，並記保證之責任自應退保，所有傢記京華戲院受抵馬少卿之生財傢具等件如有抵押或移轉等情，非經嵩福簽名蓋章，概不生效，恐外界不明真象，為特委請貴律師代表登報聲明等語前來，據此，爰特代表聲明如右，諸希公鑒。

事務所本京中華路許家巷十四號　通訊處下關鍾山旅館電話四一九一五號

江雲程鳴謝

日前恭值家嚴壽辰荷蒙黨政各界暨同業諸公親降及好惠賜隆儀，更承高軒蒞止，濟濟一堂，嘉賓滿座，蓬蓽生輝，祇以敝處褊狹，招待多疏，至深抱歉，謹申謝悃，伏希鑒照。江雲程率子源茂拜啟

南京國貨股份有限公司籌備處召開股東創立會通告

敬啟者本公司發起組織，依法呈奉市社會局批准備案，籌備進行，茲經第八次幹事會議決訂於八月一日下午二時假市政府大禮堂召開創立會，報告經收股款數目暨籌備經過情形，并依法選任董事及監察人等事項，屆時務祈各股東蒞臨，如因事不克出席，應請委託股東為代表，攜帶委託書代表出席，除呈請市社會局准予派員蒞場監督，并分別函知外，特此通告，諸惟公鑒。

江南汽車公司第四路公共客車增設夫子廟支段啟事

本公司第四路公共汽車原自中華門為起站，行駛下關江邊，往返現以道署街東牌樓一段路面改建完竣，夫子廟與中華路交通便利，實有衛行車必要，茲夫子廟至江邊乘客本極繁多，直達客車更屬需要，特經呈准市工務局於夫子廟另增第四路支段，自夫子廟至下關江邊，加駛客車往來（即自夫子廟東牌樓道署街轉入中華路原線）至原有中華路至江邊路線仍復照常行駛，此次特添購新車多輛，分配各路，第四路一律改換新車行駛，縮短往來時間，以利乘客而便交通，特此公鑒。

總理陵園游泳池緊要啟事

八月一二兩日本會勉應南京市政府社會局之函請，將陵園游泳池借作首都游泳比賽之用，萬不得已，特此登報公告，停止公開游泳兩日，諸希原諒。總理陵園管理委員會啟

南京市財政局通告　第一六九號

查武定門外雙橋門市地東至護城河，西至程庭玉地，南至營地，北至程庭玉地，計面積十二畝一分六厘一毫八絲，業經本局接收，在案惟查該地內墳墓纍纍急應遷移，合行佈告，仰各墳主於一個月內將前項墳墓自行遷葬，逾限當函市會局代為遷葬，慎勿自誤，此佈。中華民國二十三年七月二十八日　局長石瑛

中國實業銀行南京分行添設水西門辦事處開業通告

本行為便利顧客起見，特於水西門內大街設立辦事處，辦理存款，放款，匯兌，儲蓄等業務，現已籌備就緒，定於八月一日開業，並於是日謹備茶點，恭請賜教，恕不發柬。

城西辦事處　水西門　即昇州路　電話二二三五二五

分行　昇平橋　即白下路　電話二二三四四六　二二三八八五　二二三四四九

交通部留奧實習儲匯考選委員會公告

為公告事，本部選派赴奧實習儲匯考試早經辦理完竣，惟查尚有少數與考人報考時所繳證件現仍留存本會，未經領取，茲再公告，仰下列各員即日來會領回證件，以資結束，為要。計開　阮希賢　馬卓凡　萬良恂　龔榮宗　徐錫璋　黃克素　蕭國華　吳明然　劉驊南　曾統　王以璦　龔羣華　周勉　汪一鶴　王維中　張介恭　陳家駿等十七名

全國經濟委員會公路處招標建築西漢公路土石方工程佈告

本處現招商包築西安至漢中公路土石方工程，計分三標，自寶雞至鳳縣為第一標，自鳳縣至留壩縣為第二標，自留壩縣至漢中為第三標，凡本國國籍確具土石方工程經驗及相當資本經本處認為合格之廠家或人民欲承包上項工程者，可自登報日起至九月三十日止，向下關三處（一）南京鐵湯池全國經濟委員會公路處（二）鄭州隴海鐵路潼西段總工程司辦公處（三）西安民政廳內本會西北辦事處繳納圖樣費五元（論得標與否概不發還）領取圖樣投標章程施工細則標單標封等件，各投標人須於八月十四日以前彙集西安各憑圖樣費收據赴西安民政廳內本會西北辦事處報到，聽候本處派員領同各投標人前往西漢公路各段實地查勘後，詳細估價（派員領同查勘祇此一次，逾期者須各該投標人自行前往查勘）統限九月四日上午九時以前將標單經歷單證明文件等一律封固，親到南京鐵湯池本處投入指定標箱內，每標需繳保證金一千元（不得標者隨收據發還）並定於當日十一時在本處當眾開標，特此佈告。

南京市工務局添建莫愁湖義務學校校舍工程招標通告　第一一一三號

查添築莫愁湖義務學校校舍工程，現定包工承辦，凡本市乙等以上登記之營造商志願承辦本工程者，仰自八月六日起攜帶營造業呈報工程記載表牌號書柬戳及經理人圖章來局領取圖則（隨繳圖則費一元）開眼投入本局標櫃，定於本年八月十日上午十時在本局會議室當眾開標，隨繳投標保證金洋二百元（支票不收）不得標者隨即發還，再領標收據及標單上所蓋書柬戳及圖章應與呈報工程記載表上所蓋之印模相符，否則作廢，特此通告。

外交部建築官舍招標啟事

本部現擬添建官舍一所，業由趙深建築師設計繪圖，凡在本市工務局領有甲種營業證及在京滬一帶曾承辦大規模建築願意承攬是項工程者，請自八月一日起至六日中午十二時止，攜帶該項證書及工程履歷來部接洽，經本部認可後，交押圖費國幣一百元，即可領取圖樣說明書招標簡章標單等件，九日十二時以前須將標單送至本部庶務科，十日上午十時在本部大禮堂當眾開標，再如於圖樣未盡明瞭時，請逕向新街口聚興誠銀行樓上華蓋建築事務所詢問可也，此啓。

津浦鐵路管理委員會招標承辦五金材料廣告　第一／34號

本路呈准招標承辦紫銅塊白金錫塊淨鉛等項，備有投標規程標單，如願承辦者，可付洋二元向浦口本會材料課索閱，茲定於八月七日上午十時在浦口本會當眾開標，收標日期在八月六日上午十二時以前截止，過期無效。

津浦鐵路管理委員會招標承辦車頂白帆布廣告　第33號

本路呈准標購車頂白帆布四十五張，備有詳章，如願承辦者可付洋二元向浦口本會材料課索閱，開標日期定於八月二十一日上午十時，收標期限以八月二十日午前十二時為止，過期無效。

陸軍第七十八師司令部副官處啟事

查本師前發官佐銅質證章為時過久，現已製就圓形紅綠邊上嵌黨徽中襯藍底「陸軍第七十八師」金字下加「七八D」字樣新式證章，于七月廿九日起一律換發，所有以前之舊證章概行作廢，除呈報外，特此登報鄭重聲明，諸希公鑒。

張永威為購置黃京華堂基地聲明啟事

敝人為購置黃京華堂地產，坐落本市遊府西街，坐南朝北，迎街基地一塊，面積四十方〇五尺，地產價銀俱已盡數付清，毫無異議，正式立有字據，所有上業紅白契據均存市財政局，俟該堂全部地產完全售出，即將紅白契分割一條與敝人收執，特此聲明。張永威　黃京華堂同啟

首都建康路承恩寺街景福銀樓緊急聲明

逕啟者敝號不幸於本年七月二十八日下午四時被房東李少泉並未報請市工務局執照，強擅拆卸，不在關路拆線及未經解除和約之敝號房址，敝號以事出倉促，除將本年應用帳簿臨時帶出外，所有在民國二十三年以前之舊帳簿據及店生財貨物並同人衣履行李一概均被壓毀，在房不及搶救，除已據情依法交涉外，其前項圖章戳記自民國二十三年七月二十八日起一律作廢，至于以前持有蓋用前項圖記之單據者，請于十日內持向本京行口街老坊巷十九號敝號臨時辦事處調換新製圖記單據，以昭慎重，特此緊急聲明。景福銀樓主人謹啟

日即交還馬蘭峪及東陵
八月中旬實行專署擬保管東陵辦法
汪院長談中央盼黃郛北上處理一切

▲本社三十日北平專電　柴山談、大連商定之戰區事件、俟黃郛殷同北來、即可實行、交還馬蘭峪及東陵、與殷汝耕磋商結果、將不待黃殷北上實行、正式交接日期約在八月中旬

▲中央社北平三十日電　據薊密專署辦事處息、殷汝耕因受感冒、迄今未晤柴山、接收東陵俟與柴山談、即可決定日期、勿須俟殷同北返進行　保管東陵辦法及委員人選、已由專署擬定、呈請省府鑒核、日內可批准。

▲中央社上海三十日電　唐有壬三十日午由莫干山乘汽車返抵滬。

▲本社二十九日北平專電　土肥原已抵熱、傳將召集當地日偽軍官商長城各口增兵事。

行政院院長汪兆銘昨（三十日）晨在南京中學、對童子軍教練員訓話畢、中央社記者、詢以最近外交內[illegible]上諸問題、當由汪院長發表書面談話如左、（一）北寧路局長殷同此次往來奔走、其目的在求解決戰區內[illegible]各種糾紛、例如不良分子之驅逐、及取締保安隊之淘汰及整理等、此等固是枝節、然戰區內之人民、因此所[illegible]痛苦、實在不少、此次始得相當解決、至於其他問題、如經濟合作等、並未提及、（二）最近再派唐次長赴[illegible]干山、催黃委員長速回北平、蓋關于外交之原則、固由中央決定、中央負責、而執行此原則、及就近處理一[illegible]已發生或可發生之糾紛、則有賴於黃委員長之長才坐鎮也、（三）江浙皖省、旱災游至、而察哈爾綏遠等[illegible]又告水災、關於旱潦之豫防、固當注重根本建設、而為治標計、莫急於調劑民食、及以工代振、現在由財政[illegible]業兩部安籌辦法、（四）北平大學畢業生、為職業問題、來京請願、政府認為係一極須注意之問題、蓋不[illegible]業生各個人為服務社會計、當謀得解決辦法、而國家歲縻巨帑、養成人才、亦須分配得宜、使社會各種事業[illegible]人而理也、從前經濟委員會、本擬於教育組內設工作諮詢處、以蘄達人才統制之目的、現在或從速設立、或[illegible]教育部計劃設立、正在審核進行中。

蔣委員長埋頭苦幹
劉鎮華返皖談　見者無不振發

▲中央社安慶三十日電　皖主席劉鎮華前日由廬返省、據云此行係向蔣委員長辭三省邊區剿匪總司令兼職、今後得致全力於省政建設、蔣委員長在廬常於烈日下訓話至兩時以上、住室熱度逾百、仍孳孳工作、日無暇晷、此埋頭苦幹之領袖、稍具血性者見之、無不敬畏而振發云。

大田赤匪已擊潰
贛南第二縱隊追近雩都

▲中央社福州三十日電　大田赤匪經我軍層層包圍五十二師羅旅、二十八日夜乘月色進兵襲衛匪營、匪不及備、陣腳大亂、自相踐踏、死亡甚多、沙永殘匪亦因受有損失、有向西北竄去模樣。

▲中央社南昌三十日電　軍息、南路軍日來各線沉寂、[illegible]路軍暑期中、注意綏靖與補充、贛南第二縱隊前綫[illegible]

發生槍殺案
平中央電影院　公安局懸賞緝兇

▲中央社北平三十日電　影院槍殺案被害女客呂明華、三十日晨由法院派員驗屍裝殮、重傷男童傳泉、因彈穿入腸胃、熱度甚高、危在旦夕、公安局二十九日晚、召集臨時會議、討論破案方法、三十日懸賞千元緝兇、聞已獲有相當綫索、並查明被害者與此案無關、純係逃避、誤中流彈、致遭無妄之災。

四十五師
受訓軍官返防

[illegible]

滬市黨部昨晨紀念週
陳立夫講演

▲本社三十日上海專電　市黨部紀念週、陳立[illegible]講、應領導青年、復興民[illegible]、大意謂青年為將來黨國[illegible]柱石、應指示其動向、以[illegible]學化運動、以新生活運動努力現[illegible]以文化建設運動創造[illegible]詞極警惕。

郭外峯靈柩
運回原籍安葬

▲中央社漢口三十[illegible]郭外峯廿九日在廬[illegible]故、蔣委員長聞訊、甚[illegible]

閩行政專員
昨晨宣誓就職

[illegible]

各地農情報告員
農業實驗所廣徵　預計共需二萬人之多　平均每縣約需四五人

[illegible]

破除鄉愚迷信
汪院長電蘇浙滬市　若旱求雨吾人固不勝同感　事前事後宜注意常識啟發

[illegible]

王徵瑩報告浙省財政
往年虧空已達六百餘萬　去年度因旱災收入更少

[illegible]

財部派員到杭調查浙捐稅

[illegible]

秋蠶指導所

[illegible]

朱家驊等
今晨由滬赴青

[illegible]

革除陋習

[illegible]

錢大鈞赴牯嶺

[illegible]

收回甯夏三盛宮地方
阿旗達理親王正籌劃中

▲中央社北平三十日電　寧夏來客談、磴口以北三盛宮一帶百數十里地方、素為天主教堂勢力範圍、西人僅年納租金二千元與蒙王、遂擁有該處土地、年可獲利四十萬元、且強迫當地居民信教、神甫即成為該處實際之統治者、官廳力量、反極脆弱、現甯省各方、均盼中央能早日收回、以保國權、據現留平之阿拉善旗親王達理札雅談、三盛宮原為該旗轄地、庚子之亂、始租借與教堂、當時所簽訂條約、現猶存在手中、根據該約、極易收回、現擬收回、使蒙民習耕種、刻正在籌劃中云、

路車務處長陳文清之僕役、向北站中國旅行社代殷同定赴京夜車臥位、並騙取另一陳姓旅客皮箧兩只之事發生、路局正竭力調查中。

蒙政委會
政務照常進行

▲本社三十日張家口專電　百靈廟歸客談、蒙政會已開會四次、一切政務、照常進行、各職員精神甚佳、雲王及德王電平、請班禪赴廟參觀、該會對日在錫盟設特務機關事、已派員赴烏珠穆沁旗、協同索王、與日方交涉。

滇建廳長繆嘉銘等
抵滬考察市政教育

▲中央社上海卅日電　滇建設廳長繆嘉銘、雲南大學校長何元良、省立農校校長李沛霖等、三十日晨聯袂抵滬、考察市政及教育、稍留數日、即轉往蘇錫鎮等地考察、並晉京觀光。

蘇民廳推進縣社行政
擬訂計劃大綱

▲中央社鎮江卅日電　蘇民廳為推進各縣社會行政、特體察實際環境之需要與可能、同時不增加人民負担原則下、擬訂廿三年度推進社會行政計劃大綱、計（一）倉儲、（二）衛生、（三）平民生計、（四）救濟、（五）習俗等、限各縣本年度完成。

駐華外交官
受各地憲警保護

▲中央社杭州三十日電　省府奉行政院令、照各國通例、凡駐華外交官及領事、特由外部給予證書、各地憲警、應憑證與以優禮及保護云。

開發西北協會綏分會成立
陳國英等當選為理事

▲中央社歸化三十日電　開發西北協會綏分會、二十九日開成立大會、到會員賈秀仁、趙元義等三十一人、陳國英紀守光等七人、當選理事。

閩省府派員整理龍巖土地

▲中央社福州三十日電　省府派毛應章、會同民廳所派之王翼雄、赴廈轉龍巖、整理土地、按口分田、重製契紙、以免糾紛。

殷同行李
被人騙去二件

▲本社三十日上海專電　殷同自大連來有行李二十餘件、託中國旅行社轉運、廿八日晚十時、忽有自稱北寧路車務處長陳清文之僕、至路局詭稱陳即晉京、託備臥鋪、並囑該社將殷行李抑運上車、由陳帶京、迨車開、而陳及僕均未來、檢殷行李竟發覺失去小皮箱二只、聞內裝重要文件、現路社兩方、正嚴密偵查。

魯省高中學生軍訓結束
在濟兗等處舉行出隊式　韓復榘等亦均親臨致訓

（濟南通訊）山東高中以上一二年級學生、前教廳奉部令於本年暑假期內舉行軍事訓練、當在民政廳成立軍事訓練委員會、將全省學生分在濟南兗州益都三處同時訓練、入伍學生共二千餘人、分為四營、在濟南者、編第一第二兩營、在兗州者、為第三營、在益都者為第四營、自七月二日起開始、訓練期間原為三個星期、旋又添實彈射擊一星期、共為四星期、截至本月二十八日、已屆滿期、特於是日舉行出隊式、民政廳長兼軍訓委員會委員長李樹春、省委兼軍訓委員張鉞、於二十七日晚分別赴益都兗州訓話、經濟之一二兩營、於今日（二十八）晨五時許、即由各該營長率領赴南圩門外省立體育場集合、軍訓會副委員長何思源、委員劉書香、程希賢、王恒如、張紹[illegible]、王近信、董念周等均先期到場佈置一切、六時省府主席韓復榘、省黨部委員張葦村、李文齊、財廳長王向榮、高法院長吳貞纘、省府參議趙運塘、及教育廳社教訓練班全體學員、先後到場、六時正宣佈開會、主席何思源、司儀尚樹梅、全體學生軍齊集體育場東看台前、行禮如儀、首由韓主席致訓詞、次由訓練總監部檢閱委員張壽相、李德銘、軍訓會副委員長何思源、省黨部委員張葦村、軍事教育團團長程希賢、相繼致詞、末由學生代表霍培眞致答詞後、即集合全體學生軍、在東[illegible]球場舉行閱兵式、及分列式赤日之下、揮汗如雨、而均步伐整齊、軍容嚴肅、韓主席及各長官均稱贊不置、檢閱後、即在場內頒布發獎品、獎給學術科及實彈射擊最優份子、得獎者計學術科第一營張亞橋、陰德如、梁行素、董象晉、品學兼優者、陶稷農、柴金陵、許文明、孔容鎔、王燕、第二營終士銳、趙湧溫、遲金德、吳德五、實彈射擊一營張愛甫、第二營徐光會、頒發獎後、仍回由徑賽場向北兩看台聚餐、至九時許始散、據何思源對記者談、本日下午即用鋼甲車陸續將學生送回原地、現正着手組織國民軍事訓練委員會、委員人選已呈准、由中央派二人、當地最高軍事機關委一人、民教兩廳各派一人、共同組織之、明年訓練期間改為四五六三個月、一次訓完、全省學生均集中濟南、不再分開云云。

國際道路協會
趙祖康出席

▲中央社上海三十日電　國際道路協會、定九月三日至八日、在柏林舉行、經濟委員會曾派沈怡、陳體誠兩人出席、沈已首途、陳以事繁、不克成行、由該會改派趙祖康出席。

我三代表放洋
出席汎太平洋婦協

▲中央社上海三十日電　我國出席汎太平洋婦女協會三代表高君珊女士、張維楨女士即羅家倫夫人、毛雲琴女士即金龍章夫人、於三十日午乘日本皇后輪首途赴檀香山。

植松病危
—滬戰時之日陸隊司令—

▲本社三十日上海專電　日聯東京電滬戰時之日陸隊司令官植松、現患腸窒扶斯甚重、在順天堂病院療治。

救濟閩魚業
建廳條陳兩辦法

▲本社三十日上海專電　福建、建廳條陳救濟漁業辦法、（一）肅清海盜、（二）辦理漁民借貸。

財部禁止各地重征船捐

財政部以長江沿岸各地方、間有船捐之需索、嗣為求船隻運航起見、特通咨各省市政府、已領有交通部國籍證書之船舶、各地方政府、不得再行征收牌照費、重征收船捐、應依照監督地方財政暫行法第三四兩條之規定辦理、以袪航困、又該項法規、財部亦已通告各地方當局知照云

國府褒揚龍雲之故妻
因捐資衛生事業

國民政府昨（三十）日明令云、行政院呈據內政部呈、請褒揚雲南省政府主席龍雲故妻龍李培蓮一案、核與捐資興辦衛生事業褒獎條例相符、轉呈特予褒獎等情、查龍李培蓮慨捐鉅資、為省立醫院經費、懿德仁風、殊堪嘉尚、除題頒匾額外、應予明令褒揚、以昭激勸、此令。

鄭寶照同津療傷

▲中央社北平三十日電　北寧車在北戴河互撞後、鄭寶照及兩子因傷輕、廿九日已回津療治、王奈瑞傷重、仍留北戴河、擬聞夫溺斃、尚未撈獲。

司法部監犯築路計劃
擬從嘉定一帶試辦

司法行政部、自前由該部監獄司長王元增赴江浙兩省視察返京後、鑒於[illegible]各縣道路亟待修築、現近特令飭江蘇高法院、與江蘇省政府接洽、擬由監犯試築嘉定至南翔一帶道路、聞現正接洽中、一俟商妥、即可開始興築云。

蘇省府禁早婚

▲中央社鎮江卅日電　蘇省嚴禁早婚、規定男十八歲女十六[illegible]早婚者、概予嚴辦、并傳責其家長。

青海王公雅楞丕勒抵滬

▲中央社上海三十日電　青海二十九旗左翼輔國公雅楞丕勒氏、奉派考察全國各大埠工商事業、三十日由漢抵滬、擬稍留即返青復命。

昨晨國府紀念週
由葉楚傖主席並報告各地旱災及華北情形

國民政府昨（三十）晨九時舉行總理紀念週、到葉楚傖、陳紹寬、陳其采、曹浩森、林翔、陳訓泳、張我華、魏懷等、暨各院部會職員共三百餘人、由府委葉楚傖主席、領導行禮如儀後、并作報告、至十時詞畢、茲將葉氏原詞照錄如後：

各位同志、今天奉主席諭為這次總理紀念週的報告、最近大家所注意的、大概有兩件事情、第一件就是各地的災荒、有許多的地方、因為雨量太少、形成了很大的旱災、第二件就是華北有好些零星問題、得到了一個解決、就這兩件事看來、一個是對內的民生問題、一個是華北治安和國權問題、性質似乎完全不同、但是性質雖曾不同、而在這兩件事上、可以找到一個相同的結論、就是說將來的憂患、還是很多、還是不容易樂觀、還是需要大家繼續的努力、我們先從各地的災荒看來、兩星期以來、中央接到各省報告以後、行政院會經開過好幾次會議、已決定了救災的具體方案、這在政府方面、對於那些災區已表示了救濟的決心、同時在二星期前後、我們看韓主席的電報知道山東省已得到了充分雨量、今年農田可望豐收、又如江蘇、浙江、安徽等省、在這三五天以前、也多多少少得到一些雨水、農民也多少生了一些希望、因此一方面政治上有了救濟辦法、一方面各地又得到多少雨水、大家心理上憂懼的念頭、似乎可以放了下去、但是如果真放心不問、在事實上是最危險的、因為現在旱災還沒有完全救濟好、也許水災又來了、秋天的水汛、比夏天還大、黃河上下游在秋天有沒有什麼變化、長江淮水有沒有什麼變化、江浙的海塘又有沒有什麼變化、都在不可知之數、就要變化一來、現在的旱災、就立刻可以變成水災、就是秋天幸而沒有變化、而現在災區之廣大、救濟力量之薄弱、人心的恐慌、種種方面、都是很可憂慮的、所以現在大家雖有了救濟方案、得了多少雨水、就把這件災荒的事放下去、還是未免太早、我們要知道將來的憂患、還是很多、不能樂觀、還是要由政府和人民繼續去努力、再看華北方面的情形、我們知道有些零星問題、如浪人的處置、如保安隊的處置等、都有了相當的解決、使大家多少得了些安慰、前幾天有一張報紙上、對於這零星問題解決的新聞上、加了一個標題、說是華北局面因此可以得到小康、這是因為這張報紙很注意國家的前途、才表示很高興的話、用了「小康」兩個字、我們以為華北在短時期內、因零星問題的解決、可以比過去較為平安、這是可以相信的、至於「小康」猶未免過於樂觀、我們祇能說因此而使變化可以減少一些、使麻煩可以減少一些、在短時期內、可以喘過一口氣、但是我們將來的憂患、還是很多、還不能樂觀、也還是要政府和人民繼續去努力。

所以在這時期中間、一般人民、尤其是政府方面負責的人、對於各種事件的觀察、不能不加以十分的注意、假如因為得到一些小的安慰、就把事情放了下去、以為沒有什麼可怕了、那麼將來的危險、也許比沒有得到安慰以前的情勢更危險、例如秋天很快的要來了、河流水道的整理、給我們考慮準備的時間已很短、如果現在一無準備、到秋天來了以後、忽然發生變化、勢必弄到一籌莫展、受到更大的損害、想到前年江蘇的事、兄弟非常抱愧、那次江蘇運河的決口、在沒有決的時候、本可用很小的力量去救濟、到了決口以後、用了幾十倍的力量、還是補救不了以前的損失、可見在事前沒有充分準備、等到事變發生、要彌補也就來不及了、又如華北的治安、也是這樣、這一次解決多少零星問題、僅僅乎給我們最短時期內喘過一口氣、也許能有這一次可以喘過一口氣以後、就找不到第二次喘氣的機會、在這種僅有一次而時間的短促又不可知的時候、大家就把這件事放下去、以為沒有關係、那麼將來的憂慮、更不知要比過去大得多少了、所以我們知道種種方面、都隨時會發生忽略的地方、都要發生在放心的地方、如果天天不放心、刻刻不放心、就一定可以減少許多禍患的發生、我們對於災荒、不能因為有了救濟方案、有了雨水就放心、我們對於華北治安、也不能因為解決一些零星問題就放心、現有的放心、也許引起將來更大的危險、我們可以用很粗淺很簡單的一句話來說、就是我們對於一件事情[illegible]、放心就是危險、兄弟今天貢獻各位的意思、就只這一點、[illegible]

魯省連日大雨 各河水勢又告暴漲
情勢危急當局正竭力防堵
蘇北運河降落夏防可無虞
鄂各縣水災省府正謀救濟

▲中央社濟南三十日電　本省入伏以來、久旱不雨、以致禾苗枯槁、災象已成、乃突於二十五日大雨傾盆、滂滿河溢、禾苗得以復蘇、秋收賴以有望、惟建設廳連日迭接聊城等各縣電告、運河徒駭河周公河、水勢暴漲、情勢危急、現正在竭力防堵、若再高漲、恐不能保安瀾、現建設廳已復電令加緊守護云。

▲中央社鎮江卅日電　據建廳河務人員語記者、江北運河水位日漸降落、夏防可保無虞、如淮水不漲、秋汛亦可安然度過、又報載沂水暴漲、情勢緊張、據沈百先談、本年沂沭猛漲、倘非六塘河之疏浚、增加每秒二千餘立方公尺洩水量、則必泛濫成災、但六塘河之疏浚、僅以減輕沂水漫溢、尚不能根本免除淮北水患、此後當陸續擇要修浚、以竟全功、並謂水利關涉通盤、功效不易顯見、民衆已往受其利、而尚不自知者、此次修浚六塘河、卽其一例。

▲中央社北平三十日電　平綏路自大同至張垣間、二十九日大雨傾盆、陽高縣王官人屯聚樂堡各站路軌、均被積水淹沒、略有損壞、三十日晨始修復、下行車三十日誤點八小時、預定全綫交通、於一日恢復之議、勢須展期、據路局負責人談、雨季尚有一月、如再下雨、水患堪虞、路方自交通發生阻礙後、營業損失三十萬、工程耗費三十萬、收入大受影響。

▲本社三十日北平專電　平綏路二十九日晚復大雨、王官人屯等站、路軌悉被水冲、交通一度中斷、經趕修已復、總計此次水災、損失達六十萬。

▲本社三十日漢口專電　武漢三十日晚、風雨頗猛、霎時卽停、炎威稍殺、旱災如舊、據省府統計、鄂省旱災縣份約三分之一强、倘再不雨、稻穀僅有什一之收、棉蔴或將絕種、水災各縣、水勢仍無退減、秋收將絕望、鄂省府救荒起見、除派員晉京、向中央報告、懇請撥款振濟外、並決定救濟辦法四項、(一)舉辦急賑、由省府與鄂賑委會各籌五萬元、並向中央及各方乞賑、(二)舉辦農賑、由財廳與各金融機關會商、酌量貸款農民、購備種子、(三)舉辦工賑、會同江漢工程局、修築官堤民堤、(四)根本計劃、疏濬塘堰、修築私塘、爲根本之改造、聞中央擬發行三百萬元公債、疏濬蘇皖水道、鄂已電請一併列入、可望實現云。

豫省霪雨爲災
旱災之後繼以霪雨
十一縣災民請賑濟

(開封通訊)豫省地瘠民窮、連年災禍頻仍、人民生活、苦痛不堪言狀、乃今歲入夏以來、初告亢旱、繼下霪雨、以致被災區域達十一縣之多、茲將省賑會最近所接收各縣災情報告、彙列於后、(一)海南、海南縣長陳伯嘉微代電報告、縣境六月十九日傾盆大雨、徹夜不止、山洪暴發、河水陡漲、堤內各地淹沒殆盡、(二)西華、西華縣長潘龍光歌代電報告、縣境自六月二十八日起、大雨傾盆、繼續至七月四日止、四鄉低窪之地、盡成澤國、平地水深三四尺不等、境內沙潁及賈唐等河河水暴漲、勢甚危險、(三)濬縣、濬縣縣長余芝樹寒代電報告、連日霪雨、平地水深數尺、禾苗被淹沒、秋收無望、(四)方城、方城縣長余中楫呈報、第一區風雨爲害、秋禾被淹、丁湖等村及三四五七等區、因地勢稍低、房屋麥禾多被飄沒、(五)封邱、封邱縣長姚家望寒代電報告、第四區七月十四日黃河水位陡漲數尺、兩莊房塞等數十村、平地水深二三尺不等、秋苗盡被淹沒、(六)唐河、唐河縣黨部元代電稱、唐河連年災禍頻仍、今又霪雨爲災、唐河、桐河、三峽河、洸河、泌陽河、同時暴漲、沿河兩岸百餘里、悉成澤國、村莊破壞十居八九、淹沒肥田不下二千餘頃、財產損失計在七萬元以上、(七)臨潁、臨潁縣長趙一鶴呈報、本縣自七月四日大雨傾盆、連綿數日、下窪之地、積水甚深、加以石梁等河決口數處、秋禾全被淹沒、房屋倒塌無數、(八)寶豐、寶豐縣長韓寶恭代電報告、本月三日傍晚七時、陰雲密佈、雷電交加、初則狂風、繼則暴雨傾盆而下、勢若倒海、坍壁傾屋、水深數尺、人民呼苦、狀極悽慘、(九)修武、修武縣長張克明報告、本縣六月二日、正屆收穫之期、乃遇風雨爲災、自寅時起直至深夜始止、麥花既就偃仆、麥粒更多打去、農民疾苦、殊堪憫惻、(十)許昌、許昌縣長祿雲瑞電告、陽歷五月間、大雨滂沱、並夾冰雹、接連四五晝夜、摧折二麥無數、收穫不及往年二分之一、(十一)舞陽、舞陽縣長梁永祺代電報告、本月一二三四等日、大雨如注、山洪暴發、縣北澧河水勢驟增、堤塌崩潰、屋宇淹沒、秋收無望、民命堪虞、總上所列此次水災區域共十一縣、受禍人民約數百萬、實豫中空前未有之浩劫、目前賑務會、雖極力設法籌辦善後、但因經費無多、杯水車薪、殊難濟事云。

贛行營 協助防旱
撥二十萬元

▲中央社南昌三十日電　行營撥二十萬元交建廳等機關、趕辦大批抽水機防旱、又通令被災縣香縣駐軍、仿兵工築路辦法、就近協助農民、引水灌田。

魯滌平勉所屬
以生產建設爲中心

▲中央社杭州三十日電　魯滌平三十日由莫干山手諭民財建三廳長、杭市長、及全省各區行政督察專員、各縣長、以浙省今年旱魃爲災、實由人謀不臧所致、嗣後本省各級政府、應切實未雨綢繆、圖固根本、一切行政、以生產建設爲中心、以興修水利、推進農政爲先着、事關民生百年大計、務共勉旃等語。

贛粵公路
吉贛段竣工

▲中央社南昌三十日電　贛粵公路、吉安至贛州段、修築竣工、定一日通車、又贛湘公路、定雙十節起實行聯運。

防旱救濟計劃
經委會等審查完竣
今日院會將加討論
滬防旱會今日結束

▲中央社上海三十日電　滬市府以戽水機已購就、分發各鄉戽水、且連日來時有陣雨、防旱會無存在之必要、特令自三十一日起結束。

(本京消息)本年防旱救濟計劃、自前經行政院會議決定交由經委會、及財實兩部審查後、頃據實部息、此項計劃、業經該三機關、會同審查完竣、並已將呈文草擬竣事、於昨(三十)日呈復行政院、今(一)日院務會議、當可提出討論云。

褚民誼談

行政院秘書長褚民誼、於上星期四日上午十時、出席中央常會後、乘自用汽車離京赴莫干山、在山共留三日、昨(三十)日清晨五時下山、乘原車於中午十一時四十分抵京、卽到行政院辦公、午後二時許、赴鐵道部一號官舍晉謁汪院長、稍談、三時赴中山門外中央游泳池視察、旋返行政院、中央社記者、昨(三十)日下午晤褚氏於行政院、詢其赴莫干山之任務、據談、本人家居莫干山、此次前往、係向行政院請假三日、並料理私事、無何項任務、在山未與黃膺白氏晤面、故其何日北返、亦不知悉、記者復詢其汪院長何時赴贛、據答、此刻尚未確定、最後謂關於救濟蘇浙皖三省及京滬兩市旱災辦法、上星期二行政院會議決議、交由財政實業兩部、及經委會審查、大約今(三十一)日院會、可提出商討、至於首都游泳比賽應辦理事宜、定今(三十日)晚邀集各委員、舉行聚餐、討論一切云云。

羅家倫在中央紀念週報告
解決青年職業問題
與政治安定有密切關係
補救之道實行計劃教育
及舉行公務員考試制度

中央黨部昨(卅日)晨舉行一四一次總理紀念週、到中委居正、羅家倫、及工作同志約五百人、居正主席、領導行禮如儀後、羅家倫報告、九時廿分詞畢散會。

羅氏報告題爲「解決青年職業問題和政治安定問題之兩條途徑」、略謂、青年職業和政治安定兩問題、有密切之連鎖、因爲前者不能解決、則教育事業無從辦起、且教育成爲浪費、政治亦無法上軌道、繼分析現在青年失業問題之狀況、第一屬於國家與社會者、第二屬於學校者、第三屬于家庭者、第四屬於學生本身者、屬於國家及社會方面者、分爲四點、(一)教育無整個計劃、(二)教育制度有商酌之餘地、(三)無適當之登庸制度、(四)社會缺乏新興工商事業容納人材、第二屬於學校者、(一)課程無適當組織、(二)課程不能認眞、且考核不嚴、無以提高社會信任、第三屬於家庭者、(一)不能對於子女升學問題妥善計劃、任其自然、而以顯要爲學名及治國平天下、鼓勵子女、不願送子女入職業學校、第四屬於學生方面者、(一)不能維持良好學風、致社會對於畢業生之信心不大、雖近年趨勢、學風漸漸改善、但待努力的地方還是很多、(二)避難求易、不願致力於切實之學程、(三)情願屬集都市、不願負鄉村和內地工作、設以上各點不同時努力改正、則教育無法進行、學風無從整頓、且教育將有淪於無用之危險、補救之途徑有二、(一)爲實行計劃教育、對於全國人材之需要、學術技能之訓練、及其支配之用途、國家應有整個之打算、嗣羅氏引據統計說明大學各科畢業生、與社會供求不能相應之現象、據教育部最近統計、民國二十一年度之大學畢業生、爲七千餘人、其中屬於文法類者、佔百分之七十以上、屬于術科者、僅佔百分之二十八左右、雖近年以來、學生投考術科較多、風氣已漸改變、但二十二年度全國大學入學新生約一萬一千人、而屬于文法類者、尚在百分之六十以上、屬于術科方面者、尚在百分之三十八九左右、如國家無整個分配計劃、家庭無相當指導、學生無切身覺悟、則將來青年失業問題、或更趨嚴重、因現在之需要者、術科爲多、如中央各部年度工科畢業生、亦無失業可言、卽其理由、第二途徑爲實行公務員考試制度、以公平考試爲登庸秩級之標準、羅氏于是援引英、法、德、美、各國公務員制度成立之先例、及其統計、以證明其爲增進國家行政效能、及安定政治之必要條件、在八行書制度之下、政治將永無清明之日、學風亦爲其破壞無餘、高考應每年舉行、如程度合格、人數不妨取錄較多、但待遇不必限於薦任、轉資予以實際工作之困難、而最重要者、在於將現有公務員分批抽考、及格者、予以保障、優異者、酌予昇遷、不及格者、則以新進者遞補、假定中央官吏五萬人、(當不止此數)而定十年爲確定中國公務員制度之期、則每年抽考百分之十、逢五千人、假定以二十年爲確定中國公務員制度之期、每年抽考百分之五、則每年至少可抽考二千五百人、若中央地方共同實行此項制度、則其人數且將十倍於此、如此則能人盡得其用、國庫之俸給支出、不致增加、老百姓之負擔、不致加重、否則每高考一次、徒然多添一批官、不但機關無辦法安插、且全國民衆亦將有負担官俸之苦、至于攷試的方法、自有商量和研究之餘地、但此項辦法、應爲安定政治之基礎、且可使辦教育者、以韓文公「諸生學患不能精、無患有司之不明、行患不能成、無患有司之不公」之語、告誡學生、使諸生不致竊笑在此清明公正制度之下、不但青年職業問題得以根本解決、且政治自然安定、學風自然丕變矣、現中央將舉行考銓會議、甚望中央同人、全國教育界及輿論界、注意及此等語、其全文甚長、聞羅氏將于整理後、以論文方式發表云。

湘省府
本年度行政計劃
業經各廳編造完竣
內分吏治等十一項

(長沙通訊)湘省二十三年度行政計劃、業經湘省府令飭各廳編造完竣、並於日前經省府委員會議議決通過公布施行、茲將民政計劃錄誌於後：

(一)吏治　一、提請舉辦合法縣長登記、二、派員視察各縣縣政、三、分區測驗各縣政務警察、四、督飭各縣縣長分期出巡、五、督飭各縣縣長注重工作報告、六、籌備分期調訓各縣佐治人員、七、繼續整理行政區域。

(二)自治　一、督飭第一期舉辦自治縣份完成分鎮組織、編劃閭鄰、並斟酌情形、採用村組織、二、督促第一期舉辦自治縣份、完成戶口調查、人事登記、三、督促第一期舉辦自治縣份、舉行公民宣誓及登記、完成公民名冊、四、督促第一期舉辦自治縣份、設立鄉鎮調解委員會、五、召集第二期舉辦自治縣份縣長會議、籌辦自治進行事宜、六、遴委第二期舉辦自治縣份區長、七、督促第二期舉辦自治縣份成立區公所、並設立區調解委員會、八、督促第二期舉辦自治縣份、依法編劃鄉鎮、成立鄉鎮公所、九、遴委長沙市區長、十、督促長沙市成立區公所、設立區調解委員會、並編組坊閭鄰、十一、督促長沙市完成戶口調查、人事登記、并舉行公民宣誓及登記、造具市公民名冊、十二、督促各縣區鄉鎮公所、擇要舉辦自治事業、十三、分別抽調縣長來省講習、十四、派員分赴各縣考察、並督辦自治事務、十五、實行辦理自治人員考核獎懲、十六、製發表式考核各區調解委員會工作狀況、以資整理、十七、釐訂自治區域、十八、整理各縣自治經費、十九、督促各縣努力自治宣傳。

(三)賑濟　(倉儲附)一、通令各縣社倉完(?)、二、派員查勘各縣災情、三、籌集賑項散發被災各縣急賑、四、籌款撫輯匪區自首自新人民、五、考核各縣辦理賑務成績、分別獎懲、六、督促未成立救濟院縣份、趕緊成立縣救濟院、七、督促實施自治縣份、籌設區鄉鎮救濟院、八、督促各縣切實查禁運販耕牛、九、通令各縣增籌積穀、并斟酌情形、設置縣分倉、並建築倉廒、十、嚴令各縣對于縣倉儲、切實負責管理、十一、令飭各縣妥訂區鄉鎮倉儲管理規則、十二、分區派員查驗各縣倉儲、十三、審核各縣倉儲報告書、彙編報部、十四、攷核各縣籌辦倉儲規則、分別獎懲。

(四)禮俗　一、崇祀孔聖、二、厲行新生活運動、三、調查各縣風俗、四、檢查電影、五、審查戲劇、六、嚴禁淫詞艷曲。

(五)文獻　一、整理各市縣文獻委員會、二、督促各市縣文獻委員會、編製調查分類統計表、三、審定縣志凡例、四、派員視察各縣市名勝古蹟古物。

(六)公安　一、普及水陸警察常識、實行抽班訓練、二、注重戰時警察勤務、及警察非常任務、三、實行水陸警察聯防、四、嚴格整理違警罰金、五、嚴密各區水警巡邏路線、切實聯絡、六、劃分各區水警水面、固定哨線、七、注意濱湖巡邏、協剿湖匪、八、演習各區水警水面[illegible]技術、抽驗比賽、九、限制船舶違章貪載、十、稽查船舶違章私運、十一、舉行船舶登記、十二、取締船戶、十三、改編省會公安組織、十四、增加市區崗位、十五、擴充各縣警察額、十六、釐訂各縣警捐、十七、分配各縣公安局科之守望與巡邏、十八、推行省市縣戶口異動、十九、普及消防組織及設備、二十、取締省會火險保險及保戶、廿一、完成建築省會公安局所房屋、廿二、擇要恢復各縣公安局科。

(七)團防　一、編組保甲、二、酌量縮編各保安團營、三、分期點集各團營、嚴格訓練、四、設法補充各團營軍械、五、增設無線電台、並補充各團營電話材料、六、繼續施行整理團款計劃、七、實行點名發餉、八、整理各團營截曠、九、訂頒儲金辦法、獎勵士兵分期儲金、十、釐訂各團營經理規章。

(八)衛生　一、舉辦全省公共衛生、二、確定衛生經費、三、設立湖南省衛生實驗處、四、設立湖南省傳染病醫院、五、設立湖南省產院、六、設立湖南省衛生試驗所、七、擇要設立縣衛生院、及城市鄉村衛生所、八、擴充湘雅醫學院、暨助產學校、九、增加各師範學校衛生教育課程、十、訓練各項衛生人材、十一、添置各項衛生設備、十二、各項衛生工程之設計、及指導改進、十三、普及種痘及預防注射、十四、普及業助產、十五、普及醫業救濟之管理、十六、特種傳染病之研究、十七、流行病之研究。

(九)禁煙　一、嚴禁種煙、二、責成各縣長實施履勘、並強制剷除烟苗、三、勒令曾經種煙區域、改換他項農作物、四、嚴禁製造販售收藏鴉片、及其他吸用品、五、嚴禁製造收藏煙具、六、嚴禁吸煙、七、普設戒煙所戒煙醫院、八、取締戒煙藥品、九、調驗公務員、十、嚴格考核禁煙人員成績、實行懲獎、十一、派員督察各縣煙禁。

(十)獄政　一、督促各縣政府清理匪共、暨非司法案件、二、繼續派員考察各縣監獄狀況、三、督飭各縣對於監犯施行感化教育、四、通令各縣改良監犯待遇。

(十一)黨務　一、督飭各縣政府、協助各縣黨部推行各項黨務事業、二、通令各縣政府、會同各縣黨部整理人民團體、三、通令各縣政府會同各縣黨部、組織新生活運動促進會、四、令各會、厲行新生活、四、令各區長對於所屬民衆、實施黨的訓練云。

各省保安制度大綱(續)
函行政院查照辦理

第五章　訓練

第十七條、保安團隊官佐訓練一般之課目如左、甲、政治訓練、一、公民常識、(中國歷史地理摘要、及國民對于國家社會之責任與其應盡之義務)二、黨義、三、赤匪罪惡、四、民衆自衛組織綱要、五、農村建設概要、六、新生活運動綱要、及新生活須知、七、國恥痛史、八、軍人千字課、九、其他、乙、軍事訓練、術科、一、技術、(徒手教練與槍體操、)二、射擊、(預行演習實彈射擊)三、陣式教練、四、戰鬥教練、五、警戒勤務、六、防空防毒臨時要務之演習、七、行軍、八、夜間教育、九、工作實施、(除一般作業外、並練習橋梁之構築)十、其他、學科、一、步兵操典摘要、二、野外勤務摘要、三、射擊教範摘要、四、工作教範摘要、五、坑道作業實施、六、陸軍禮節摘要、七、防空防毒教範、八、軍隊內務條例摘要、九、體操教範摘要、十、軍警懲罰法令摘要、十一、衛生摘要、十二、步兵夜間教育摘要、十三、游擊戰術、十四、軍語釋要、十五、旗語、十六、偵探學、十七、通信聯絡、十八、目測、十九、自衛新知摘要、二十、練兵實紀、與紀效新書摘要、二十一、警察服務須知、二十二、憲兵服務須知、二十三、其他、前項各種課目範圍、得視官佐之程度、適當增減之、士兵訓練課目、可將甲項之五、及乙項學科欄之五、十三、十四、十六、十八、十九等課目、酌減之、無論官佐士兵之訓練、均應以公民常識、新生活運動綱要、新生活須知、軍人千字課、警察服務須知、憲兵服務須知、爲最要課目、使能進爲良兵、退爲良民、並確立平時爲地方憲警、戰時爲國家征兵之基礎、第十八條、保安團隊之官長、由行營特設教育機關訓練、但各省自設幹部訓練班、經軍事委員會核准者、不在此限、班長由省保安處、或區保安司令部訓練、隊兵就各隊內訓練、第十九條、隊兵訓練之課程課本、除由行營編定通飭採用外、關于官長之訓練、由承辦機關參照第十七條之規定、自行編訂呈候核定、第二十條、各省保安團隊、應徹底改造、劃定團管區、就區內壯丁重新征集訓練、確定輪流服役退役之辦法、但在此過渡期間、各省得視地方治安情形、酌將原有保安團隊之成績較優者、酌抽幾分之幾、不分派尋常任務、使之專負訓練各地方壯丁隊之責、就各區或各縣征集壯丁、於一定時期內、輪流行之、由各主席兼全省保安司令、擬訂全省訓練壯丁之實施計劃、呈候行營核准施行、前項壯丁隊訓練之最要課目、亦依第十條第三項第四項之規定。

第六章　經理

第二十一條、保安團隊官兵薪餉、照陸軍餉章發給、但各省視地方財政情形、必須減成支放者、得規定最低限度、將官在五成以上、尉官在六成以上、士兵在七成以上、分別折算、並須全省一律以免偏枯、第二十二條、各縣保安團隊之經費、除依縣地方財政整理章程、由縣財務委員會實行統收統支外、應卽依前第二條之規定、再進而由區及省統一經理之、第二十三條、各縣保安團隊、實行區的統一時、區保安司令部、應付設區保安經費經理處、及區保安經費稽核委員會、依左列辦法、厲行區的統一經理、一、各縣原有之保安經費、應按月解交區經理處統收統發、二、各縣團隊之額數、及團款之征收、均應以全區爲單位、斟酌轄區內各縣之治安情形、及各該縣人民之負担能力、酌量盈虛、妥爲增減、重新統籌支配、三、各縣就地自籌、不合法令之苛細收入、應卽照章廢止、四、官兵薪餉、應按月由區經理處、會同區稽核委員會、派員監名發放、五、所有預算決算、應經區稽核委員會之審查、再呈請全省保安司令核定、第二十四條、保安團隊實行省的統一時、省保安處應附設全省保安總經理處、及全省保安經費稽核委員會、各縣區原有之保安經費、應一律解交全省總經理處、統籌支配、所有保安團隊之預算決算、應經全省稽核委員會之審查、再由全省保安司令呈請軍事委員會委員長核定之、關於團隊團款之增減、苛細收入之廢除、及官兵薪餉之發放、亦准用前條區保安經費經理處、暨區保安經費稽核委員會、及前項全省保安經費總經理處、暨全省保安經費稽核委員會之組織、及辦事規程、由各省省主席兼全省保安司令自定之、呈候行營查核、第二十五條、保安團隊所需之被服裝具炊具、暨武器彈藥之補充修理、以及衛生醫藥之設備、在區統籌時、應由區保安司令核實製發、造具計劃書、連同各項表冊、呈報全省保安司令核、在全省統籌時、由全省保安司令核實製發、造具計劃書、連同各項表冊、呈報軍事委員會委員長查核、在剿匪期內、武器彈藥、如有不足時、並得呈請軍委會酌發補助。

第七章　人事

第二十六條、保安團隊官佐之任免、除全省保安司令保安處處長、副處長、各區保安司令副司令、及其他已有特別規定者、應查照現行法令分別辦理外、凡校官尉官、應依省統屬或區統屬之團隊、分別由全省保安司令或區保安司令任命、由全省保安司令任命之、並呈報軍事委員會查核、保安團隊之總隊長、大隊長、中隊長、及分隊長、除法定兼任者外、概以籍隸本省、曾在軍事學校畢業、或具有軍事學識經驗者充之、但遇本省籍中、無適當之人員時、酌屬外省籍、而在該部團隊中服務逾二年以上之下級幹部、亦得擇尤遴選、第二十七條、保安團隊官佐士兵之獎懲、得適用陸海空軍各獎懲條例辦理、但在剿匪區域之省份、有特別規定者、應適用剿匪區內文武官佐士兵獎懲條例辦理、第二十八條、各省保安團隊之校閱、應依左列之規定、一、區保安司令校閱、二、全省保安司令校閱、三、軍事委員會委員長校閱。(未完)

漢商會呈財實兩部
請救濟鄂省絲業
免除轉口稅減低運費
加征人造絲之傾銷稅
發公債以作改良基金

(漢口通訊)漢口市商會、前於第四次代表大會時、漢市絲繭行業、黃絲木油業兩公會、曾以年來鄂省絲業衰落、農商交困、提請轉呈政府、請予援照江浙成例、設法救濟、比經決議、先函滬商會查詢以備參考、現在滬商會復函業已到漢、該會特於昨日備文分呈財政、實業兩部暨省政府、請鑒核施行、原呈云、呈爲鄂省絲業衰落、農商交困、擬懇准予援照江浙成例設法維持、以資救濟、竊查屬會前於六月二十五日開第四次會員代表大會、據漢口市絲繭行黃絲木油業兩同業公會提議、竊維男耕女織、本我國之古訓、力田樹桑、爲人生之要務、自海禁洞開、絲業情形大變(中略)對於產地如何撥款救濟如何改良生產、併希呈請政府核示辦理、俾資補救、而圖挽回、是否有當、敬候公決、等情、當由大會交付提案審查委員會審查、旋據審查報告、該公會等所陳絲業衰落情形均屬實在、自應轉呈政府懇予設法維持、以資救濟、惟查滬埠關於救濟工業曾經擬有辦法、似應先行函請上海商會查明見復、以備參考、等語、經大會第三次會議決通過、一面函達上海市商會查照辦理在案、茲准上海市商會復函內開、轉准本市絲廠業同業公會函稱、查自國民政府成立後、江浙絲廠業、於民國十九年、由敝會聯合無錫浙江絲廠同業、呈准財政部暨實業部核准、發行江浙絲業公債八百萬元、規定以四百萬元治標、分給滬錫浙各絲廠商具領、按照各廠設備繅車、計算每車得依公債票面八十元、以四百萬元存部、治本內分三百萬元、改良蠶桑、二百萬元、改良製絲、均由實業部主持、第二次實業部暨財政部核發二十一年江浙絲業短期公債三百萬元、其基金由江浙兩省政府負担、一面官商合組陳絲陳繭兩委員會整理之、此兩次呈奉政府救濟之情形也、等語、函請查照前來、復查此案、以治標言、應請准予該絲繭行業所請、一面免除鄂絲運滬之轉口稅、並援照成例、關於輪車運費、一律減半、以輕其負担、一面加征輸入人造絲之進口傾銷稅、藉資抵制之方、以治本言、併請准照江浙救濟絲業成例、酌予發行公債、以資補救、而徐圖改良、蓋必如此、而後絲業乃有生存之望、農村亦獲興復之機、此不能不仰求政府賜予維持者也、除分呈外、理合備案具文呈請鈞鑒核施行等語。(廿八日)

國立北平師範大學招生展期通告

東前新生試場無法佈置，新生考試期限勢須變更，在南京及北平報生報名日期改自八月二日至八日，考試日期改自八月十二日至十四日，特此通告。

本校因房屋修繕暨新班及兩院統一，請由委員會注意，暨新班學生借住本校全部教室均行佔用，須至八月十一日方能結束，在結……

僑務委員會　僑民教育師資訓練班招生

甲、學額：五十名，在國內招考二十五名。（乙）投考資格：一、在公立高級中學及高級師範學校畢業者。二、現任海外僑民學校教員三年以上，曾在舊制中學及簡易師範科或初級中學畢業而有相當學力及服務證明文件者。三、年齡須在二十歲以上三十歲以下，不拘性別。（丙）考試科目：黨義、國文、外國文（英法巫暹任選一種）、數學、歷史、地理、化學。（丁）報名日期：自八月二十日起至八月二十二日止，每日上午九時至十二時。（戊）報名手續：繳畢業證書、服務證明文件、最近二寸半身相片二張、報名費……（己）考試日期：八月廿九日檢驗體格，八月卅日至九月一日筆試，九月二日口試，均由上午八時起至十二時止。（庚）報名及考試地點：南京僑務委員會。（辛）待遇：膳宿及雜費均免，惟入學時須繳保證金十元，畢業時發還。（壬）國外考生辦法另行規定。（癸）入學章程函索郵寄或到本會傳達室索取。

南京三民中學招考男女生

（一）名額：高一上新生四十名，初一上新生五十名，高一下、初二下插班生各十名。（二）報名：七月一日起至考試前一日止。（三）考期：八月十五日。（四）校址：漢西門龍蟠里。（五）簡章：函索附郵票二分。

教育部備案　教育局立案　南京樂育中學招考男女生

（一）名額：高初中一年級新生各五十名，高初中二年級插班生各二十名（高初三插班生不收）。（二）報名：即日起至考試前一日止。（三）考期：八月十日。（四）校址：南京城內絨莊街。（五）簡章函索附郵票二分。

司法行政部舉行首都承審員臨時考試公告

普字第一號

案查本屆首都承審員臨時考試業經本部咨商考選委員會轉請考試院核定於本年十月一日起假考試院試場舉行，并經考試院公布在案，茲將應考人應行注意事項列舉於下：

（一）應試資格：依照修正承審員考試暫行條例第二條之規定。（二）考試科目：依照上述條例第三第四第九各條之規定。（三）報名地點：考選委員會承審員臨時考試報名處。（四）報名日期：本年八月一日起至九月二十一日止。（五）報名手續：分兩項如下：甲、已得有考選委員會給予之應考資格證明書者（一普通考試應考資格證明書，或高等考試應考資格證明書），可向報名處領取或函索報名書，填備齊全，連同應考資格證明書依照手續報名，由報名處填給收據。乙、未得有考選委員會給予之應考資格證明書者，應依照修正考試法施行細則第九條之規定備齊手續，另向考選委員會聲請審查應考資格，俟審查合格給予應考資格證明書後，再依甲項辦法報名。聲請審查手續及聲請審查書可向考選委員會領取或函索。（六）錄取後待遇：錄取後送入承審員訓練班訓練一年，期滿分發各省儘先任用，在訓練期間供給膳宿，合行公告，仰各該應考人一體遵知。

中華民國二十三年七月二十五日　部長羅文幹

全國經濟委員會衛生實驗處藥物研究室招考技術生廣告

㈠資格：高中畢業或大學肄業，上每年成績……者可晉一二級，每級加薪九元。十六日英文、國文、數學、理化、生物等科。㈡待遇：凡考試成績最佳者試用一月至三月，試用期內每月發給生活費十五元，如合格即任用為正式技術生，每月生活費一十五元以……㈢報名：即日起至八月十四日止，在黃浦路衛生實驗處二樓二一四號，隨帶證書檢驗並四寸照相一張。㈣考試：上下午……期間夜間待設藥理技術專修班，四年畢業待遇從優。㈤訓練……定十五

軍需學校附設會計統計速成班招生廣告

名額：男生七十名。投考資格：1.國內外各大學商科經濟科或高等商業學校畢業者。2.年齡在二十五歲以上三十五歲以內者。報名要件：1.畢業證書。2.最近四寸半身相片三張。報名費兩元（無論取否概不退還）。報名日期及地點：自七月二十日起至八月五日止，在南京在鐵牌樓本校，北平在東城煤渣胡同本校特別學員班。考試日期及地點：體格檢查及口試日期八月九日，十日在報名處同時舉行筆試。考試科目：（一）體格檢查（二）口試（三）筆試，筆試科目如下：1.黨義 2.國文 3.數學 4.財政學 5.經濟學 6.會計學 7.統計學 8.外國文（英、德、日、法任何一種）。待遇：1.修學期內除書籍服裝文具等品由校分別給與外，每名每月發給津貼十元。2.畢業後呈……修業期間定為半年……

江蘇省教育廳考送留學歐美公費生通告

考送科目：化學工程科、土木工程科、藥科各一人，三名。名額：英美德法各一人。應考資格：具有下列資格之蘇籍學生（一）國內外公立或已立案之私立專科以上學校畢業，并曾任與所習學科有關之技術職務二年以上者。（二）國內外公立或已立案之私立專科以上學校畢業後曾繼續研究所習學科二年以上，而有價值之專門著作或其他成績者。（三）國內外公立或已立案之私立學校或獨立學院畢業而成績優良者。報名考試日期及地點：自八月廿七日至二十五日為報名期，九月一日為考試期，地點均在南京國立中央大學。同時考送現任服務教育人員赴國外研究，計自然科學二人，社會科學一人，其資格為國內外專科以上學校畢業，現任江蘇省教育機關繼續服務五年以上具有成績之蘇籍人員（詳章函索附郵票二分）。

國立北平師範大學招生

附告：梁士詒先生獎助學術委員會在本校地理系物理系生物系招考大學補助生各一名，共三名，每名每年補助國幣二百六十元，以四年為限，凡高中畢業成績優良確係無力升入大學之寒學生即來報名，勿失機會。

年級	報名地點	考試地點	報名日期	考期	簡章
教育文理三院各本科一年級生	北平南新華街本校、南京在紅紙廊中央政治學校	同上	兩處均自八月二日起至八月八日止	兩處均自八月十二日起至十四日止	向本校註冊課或南京紅紙廊中央政治學校索取須附郵票一分

中央陸地測量學校招生廣告

（一）名額：常科製圖班二十二名。（二）資格：高中畢業男生年齡在十八歲以上二十二歲以下者。（三）修業年限及待遇：二年畢業，學費免收，每名每月發給伙食津貼共十元，畢業後由陸地測量局分別任用。（四）報名：報名日期及地點：八月一日起至二十日止，南京大石橋本校，各省測量局。（五）考試日期及地點：二十二日至二十七日在本校。考試（六）招生簡章：函向南京本校及各省測量局索閱，報名時須呈交畢業證書及四寸脫帽半身相片一張，報名費一元，通信報名無效。

私立武昌華中大學招考男女生

本大學文學院中國文學、外國文學、經濟商業、社會科學四系，理學院生物學、化學、物理學三系，教育學院教育行政、教育方法二系，均招收一年級新生、二三年級轉學生，以公立及已立案之私立高級中學畢業者為合格，轉學生以曾在專科以上學校肄業而有轉學證書者為合格。報名及考試地點：第一次在武昌本校，長沙雅禮中學，南京青年會，上海四川路青年會。第二次全在本校。報名日期自即日起至考試前一星期止。考試日期：第一次八月六七兩日，第二次九月三四兩日。函索簡章須附郵票二分，詳章三角。

國立北洋工學院（即前北洋大學）招生

（一）學系及年級：土木工程系（本系在第四年級時分普通土木工程組、水利衛生工程組）八十人，礦冶工程系四十五人，機械工程系四十五人，電機工程系四十人，建築工程系四十人，均招第一年級生，男女兼收。（二）報名及考期：天津北平上海均於八月二日報名，五六七四日考試。（三）考試地點：天津西沽本院，北平東皇城根中法大學，上海每……（四）資格：大學理工預科二年畢業或高級中學畢業者，凡本年畢業者須經會考及格方得應考。（五）簡章：如欲函索簡章，須附郵票……

中國無綫電工程學校招生

一、學科：無綫電工程科。二、程度：中學程度或相當學力。三、報名：考期八月五日，十二日，四，五處。上海公共租界愛多亞路一三九號本校，校長方子衞……

招考土木工程實習員

茲有某營造廠為擴充營業起見，欲招考土木工程實習員數十名，凡自信能耐勞苦，具有下列資格者，可開具學歷、年齡、籍貫及現在確實通訊處連同二寸半身相片，自即日起至七月三十一日止投函南京下關郵局第十號信箱，合則函約面試，不合恕不作覆。資格：（一）曾在甲種工業學校土木科卒業或相當程度者。（二）體力強壯，不良嗜好者。（三）品格端正。（四）年齡在二十歲以上三十歲以下。（五）能取得正當營業之舖保。待遇：試驗及格後須經六個月之實習，實習期內由廠方每月津貼伙食零用費二十元，實習期滿之後分派各地工作，月薪按成績之優劣暫定為二十元乃至四十元。

國立武漢大學招生

學系及年級	報名日期及地點	考試日期及地點
文法理工四學院各系一年級新生及二年級轉學生	自八月十五日起至十九日止，分別在武昌珞珈山本校、南京中央大學、上海交通大學、北平北京大學報名	自八月二十三日起在各報名地點舉行考試

通訊須知：凡詢問校事或索取章程，可逕函武昌珞珈山國立武漢大學註冊部，並附郵票一角，本校當寄本大學一覽一冊（以上日期及地點係最近改定者，希注意）

國立山東大學（原名國立青島大學）招生

學系及年級：中國文學系、外國文學系、化學系、生物學系、物理學系、數學系、土木工程系、機械工程系一年級生及二年級轉學生。報名地點：㈠青島本校 ㈡南京國立中央大學 ㈢濟南西門大街山東省立濟南師範學校 ㈣北平北河沿北京大學第三院。報名日期：七月二十八日至三十一日（無通信報名辦法）。考期及地點：自八月四日起在青島、濟南、南京、北平各報名處考試。報名前考生詢問事件或索簡章須函本校教務處，並附足郵票。

名地點分別舉行。附註：㈠投考資格考試科目及報名手續均詳載招生簡章，函索須附郵票一分。

南京行健中學招考男女生

（一）班級：初小各級。（二）報名：自即日起至考試前一日止。（三）考期：八月十日。（四）校址：東牌樓一四二號（電話二二二六七）。（五）簡章：函索即寄（附則）本校特設獎學金名額共三十名，詳細辦法載明簡章。

建設委員會首都電廠更換証章啟事

查本廠原用職工證章，年久所持製換在戶註印鑄局製就仍為圓形，銀質外徑寬黑色三電……色者係發給職員佩帶，其製成紅色者係分發……白色內心上端刊製「建設委員會」銀色五字，中間橫排「首都電廠」銀色四字，下端編列號碼，至該項新證章內心圓形……隊……人佩帶，除八月一日起一律換新佩帶外，特此登報聲明，即希各界注意為盼。

本報添聘外埠分銷啓事

本報為普及推銷便利各地閱戶起見，添設下列各地分銷處，利益優厚，寄遞迅速，有意承辦者請直接向本社發行課接洽，樣報及分銷簡章函索即寄。

廣州　曲江　南雄　惠陽　潮安　潮陽　梅縣　大埔　邕甯　賓陽　鬱林　桂平　馬平　百色　廈門　龍溪　海澄　同安
晉江　永春　惠安　南平　田莆　閩清　福清　建甌　甯德　霞浦　河口　蒙自　宜良　甯洱　平越　鎮遠　遵義　羅甸

她之所以忠告其易怒夫者

像他這樣吹毛求疵動輒發怒的脾氣，她真可以責他的不該，然而她是聰明不過的，知道他常患着胆汁不調，精神困頓，身體萎弱種種的毛病，因她自己亦嘗患過這類由便秘而起之各症，所以她之忠告乃是服用清導丸，服丸之翌晨，他便彩高興烈喜悅歡愉一如昔日矣。

清導丸全係植物製成，為安全可靠之潤腸良藥，其功力和平天然，而却又徹底，可必能使腸部工作始終順序，無上癮絞痛嘔瀉諸弊，以之治療肝火胆疾頭痛與夫防禦泄瀉痢疾以及其他腸胃疾病，真是如今醫學科學所發明的最佳良最好服的藥品了。

各藥房皆有出售，或向上海江西路四九一號韋廉士醫生藥局函購，每瓶七角，六瓶三元五角，郵費不取。（1）

韋廉士紅色清導丸　PINKETTES

無上上品

小前門香烟

五十枝裝每罐大洋五角　十枝裝每包大洋一角

CD-266

隴海鐵路出租連雲港海近地段通告

本路連雲港行將竣工，關於海陸聯運事項，日益增繁，而港近地方，並無一處可以接洽業務，……本路業務有直接或間接關係……凡與本路業務有關者，均可承租……特此通告。

隴海鐵路出租連雲港海近地段簡則

（一）本簡則係以出租連雲港碼頭海近……
兩種地段：（一）甲種地每畝年租四百元，（二）乙種地每畝年租三百五十元，但路局得隨時按照商業及建設情形……
使用承租範圍以內應用之最小限度，由路局核定，以每一租戶足敷營業之需用為度。
內之建築，必須於訂立合同後四個月內動工，否則由本局收回另用，並不退還租金。
（九）本簡則自公布之日起實行。

隴海鐵路建築條例

（一）承租人建築房屋或擴充修改，必須先將圖樣送請本局核准方可施工。
（二）區內面向馬路之房屋，其最下層不得作為住宅。
電全部由路局供給，照章收費。
公寸五分（……不靠馬路之外牆……）
（九）屋外第一層地板須至少高出路面一公寸半。
（十）雨水及污水均須用明暗溝導入大路水溝，不得任其流……
章收費。（十一）承租人建築房屋，而致損及本區馬路人行道或其他水溝管者，須由路局派工修復之。（十二）所有建築均須裝設衛生設備……
（一）另訂章……（一）切衛生需要設備在外。

隴海鐵路出租連雲港碼頭煤廠餘地簡則

（一）查本路煤碼頭附……
丙三種如下：▲（甲）由煤商籌借鉅款與本路填築海面平地，投資人有優先承租權，其辦法另定之。▲（乙）……
均勻起見，每畝定為年租五百五十元，承租之地暫時最多不得超過十畝。
指定……（二）除本簡則所規定者外，其他一切手續悉依照本路現行出租餘地章程辦理。
出租……（三）每中國方每月租價八角五分。（四）租費按月計算，不足一月者作一月論，未滿一方者作一方論……

一，面向大馬路及海濱馬路者（十三四十五十七區在外）　每立方公尺十五元

二，面向其他各馬路者　每立方公尺十元

三，不靠馬路者　每立方公尺七元

江蘇省立醫政學院招男女生

（一）宗旨　江蘇省政府特設醫政學院，……特別訓練班……
……
附還信郵資二分

安徽當塗縣……鐵路管理處聲明證章作廢

北鄉專用……本處前曾發給服務工役腰圓式黃銅質證章三種，共一百二十號……自即日起一律作廢……倘有不法之徒拾得證章假名招搖或在外滋事，本處概不負責……

本報上海分社遷移社址啓事

新址　上海望平街二二八號三樓

電話　九三五〇一

津浦鐵路簡明行車時刻表

民國二十三年七月一日起實行

站名	北平	天津東站	天津總站	天津西站	滄州	德州	濟南府	泰安府	曲阜	兗州府	臨城	徐州府	蚌埠	滁州	浦口	南京	上海北站
滬平通車 第三〇一次	十五點〇五分開	十八點二十分開	十八點四十分開	十八點五十三分開	廿一點卅九分開	〇點三十分開	三點三十三分開	五點四十二分開	七點十四分開	七點五十分開	十點十分開	十二點十一分開	十六點十九分開	十九點卅五分開	廿一點十五分開	二十四點開	七點四十五分到
平浦通車 第三〇五次	十八點五十分開	廿二點廿分開	廿二點四十五分開	廿三點〇一分開	二點三十分開	六點十五分開	十點十六分開	十二點四十二分開	十四點三十七分開	十五點三十分開	十八點廿分開	廿一點〇二分開	二點二十分開	六點廿三分開	八點到	—	—
津浦快車 第二一次	—	八點五分開	九點卅分開	九點四十七分開	十三點廿二分開	七點〇三分開	廿點五十四分開	廿三點廿九分開	一點廿四分開	二點廿六分開	五點十五分開	七點四十五分開	十三點廿三分開	十七點卅分開	十九點到	—	—
浦徐混合 第七一次												六點十分開	十二點三十分開	十八點十七分開	二十點二十分開		
徐濟混合 第七三次							七點二十五分開	[illegible]點三十三分開	十二點五十分開	十三點四十六分開	十七點十五分開	十九點三十分開					
濟津混合 第七五次			十二點〇五分開	十二點二十分開	十五點五十八分開	十九點四十七分開	廿三點卅[illegible]分開										
濟津混合 第七七次			十七點[illegible]開	十七點二十分開	廿一點五十七分開	二點二十分開	六點〇五分開										

站名	上海北站	南京	浦口	滁州	蚌埠	徐州府	臨城	兗州府	曲阜	泰安府	濟南府	德州	滄州	天津西站	天津總站	天津東站	北平
滬平通車 第三〇二次	十六點開	二十三點十五分開	一點四十分開	三點〇五分開	六點三十八分開	十一點〇五分開	十三點〇五分開	十五點四十七分開	十六點十四分開	十八點十五分開	廿點四十五分開	〇點廿五分開	三點二十九分開	六點卅分開	六點五十五分開	七點卅五分開	十一點廿四分到
平浦通車 第三〇六次	—	—	十九點十五分開	二十一點〇六分開	一點十三分開	六點三十分開	八點三十八分開	十一點四十三分開	十二點〇八分開	十四點二十七分開	十七點〇五分開	二十點五十二分開	〇點三十一分開	四點十三分開	四點四十分開	五點二十分開	八點十九分到
津浦快車 第二〇二次	—	—	十點開	十一點四十分開	十六點十一分開	二十一點卅分開	二十三點三十九分開	二點五十五分開	三點二十三分開	五點四十二分開	八點廿八分開	十二點十分開	十五點四十八分開	十九點卅八分開	二十點十分開	廿點廿分到	—
浦徐混合 第七二次			七點三十五分開	九點三十七分開	十五點十二分開	廿一點十分開											
徐濟混合 第七四次						七點二十分開	[illegible]點五十九分開	十三點二十三分開	十[illegible]點五十六分開	十六點四十九分開	十九點十八分開						
濟津混合 第七六次											十二點〇〇分開	十五點四十一分開	十九點十八分開	廿二點[illegible]分開	廿三點十分開		
濟津混合 第七八次											二十三點開	三點[illegible]六分開	七點三十四分開	十一點五十分開	十二點〇三分開		

▲衣帽鞋▼

洗衣漂帽染色夏令洗衣加快二小時可取
大美洗染服裝商店
精製現代時式西裝　國貨西裝　電話二三三六一

德國國試工業博士王樂基先生發明避水織品製成游泳必需品之
游泳衣囊　每只六角至一元
▲用游泳衣家毛巾帶美觀便利▼
新街口中山路二二號　中興商店經售
電話二三四八八　電信通知專員送上

都錦生
翻領內衣
減售九角
太平路門帘橋　電話二三二〇六

初到　大減價　湖縐紡綢每尺五角
只售十四元二角，且有九九折至一折，並有將貨退回完全白送之希望，貨好價廉，請至南京花牌樓大華飯店五號參觀
九九　至一折　送呢　布價

▲食品▼

出品　上蔣茶腿　西湖龍井
金華茶葉號　南京中山路土街口
經理　燕牌煉乳　惠泉醬油
電話二一五〇六

增設冰室
冰　各種冷食
上海酒樓　太平路中花牌樓南
中菜西餐，早晨茶點，喜慶筵席，男女侍役……

炎日逼人酷暑難當
惟用鼓樓冰廠之機器冰
可以消熱生涼　最清潔　最經濟
鼓樓機器冰為首都之冰塊
另買預購尚有餘額恐失之交臂
廠址鼓樓富厚崗　電話三一六六五　三二五五九

北平
五星啤酒
▲是天下第一泉玉泉山之名水釀成
▲請用質味醇厚最優上之國貨
中外歡迎
南京總分銷處　裕信公司
▲地址二郎廟秦家花園　電話二三二五六

月山公司　楊公井十二號　電話二一三七八
精製著名月老牌▲麵包▲西點▲糖果
宏麗咖啡室　各色冰淇淋美冷食

百貨公司
妙機飲冰室
高尚冰凍西瓜每客一角
冰淇淋大桶二元 小桶一元　即叫即送
地址新街口　電話二二〇八五

安樂酒店
宴會照常
本酒店西餐間暫設四層樓上，佈置雅潔，最合夏夜宴會之需，五角經濟餐尤為特色，樓下雖在建築期中，惟中菜部宴會照常無阻，統請公鑒

冠生園　楊公井國民戲院右首
新增飲冰室　應有盡有一切冷品

浙紹　越明記慶酒樓
推銷北平雙合盛五星牌啤酒
氣味清香，玉泉釀成，有益衛生，消暑妙品，正廣和汽水批發
▲地址中山路土街口　電話二三三七八

▲房屋建築設計▼

宏業磚瓦
完全機製　整齊劃一
壓力高強　堅固耐久
事務所新街口　電話二二七二二
製造廠和平門　電話三一四三八

地址中山路梅園新村　電話二二九八七號
金陵房產建設社
▲設計　▲監工　▲測量

凡擬建築房屋缺少現款及房地產欲押現款者請向
協和號接洽
地址太平路中南銀行二樓太平保險公司內
電話二二〇一八

便宜地產出售
福星營造廠大建築
經理繪圖建築
地址……

士木建築技師濮良籌事務所
代辦一切土木建築工程設計繪圖
市府路三十六號　電話二二八三九

新啟馬牌水泥
塔牌水泥
南京經售處鼓樓中山路五十三號
順和水泥號電話三一七五六

▲醫藥▼

內科醫士葉古紅診所
國府路東箭道南口
上午門診一元　下午出診五元
電話二二一六六

婦幼科女醫士魏新綠
例診……

內外科花柳科特設戒煙專科
達三醫院
院址南捕廳　電話二三三六四

濟生療養院保健部徵求登記
（一）本部以誠意服務社會，指導衛生，防病於未然，經濟治己病
（二）登記者不拘性別，不限年齡
（三）登記有效期一年
（四）登記者可以免費檢查身體
（五）登記注射防疫苗漿，治療疾病
……
地址龍王廟　電話二二八二五

婦科專家
女醫師程立卿
精醫子宮病赤白帶日久不孕
診所楊公井國民戲院前

診治腦性病
▲男女腦病　神經衰弱，失眠健忘，思想遲鈍等記
▲男女性病　淋病久久不愈之老白濁，以及經期失調等
診例及時間　上午十時至晚間八時
診所　南京新街口……國民大戲院對面）醫師汪浩然

康福醫所
專科花柳
花柳梅毒，白濁下疳，橫痃淋症，重症及久白濁，風濕，遺精，陽痿……
時間　上午九時至下午七時
地址花牌樓……

專門花柳科
德醫袁精九
主治內外各科（全日送診）
全負責治，最新療法
同濟大學畢業……

首屈一指
命相課
趙半仙
經驗四十年
言中別出心裁
命之批　純熟

陳長記壽材舖
本號開設數十餘載，向抱薄利主義……

請嘗
白金龍香烟

……裝訂各種圖書……
集成裝訂書籍
合記印訂社
電話三一三四三

大聯珠香煙
贈品辦法
中國南洋兄弟烟草公司出品

鳴謝良醫
高煥然
鄙人不幸染濁五載……特此登報鳴謝，凡同病者盍往一試。
高先生診所成賢街……

鳴謝白濁良醫
……

▲車行▼
通華運輸汽車行
地址中山路新街口五號
電話二三六一五

▲雜類▼
生生照像館
地址……
電話二二〇七二

感謝孔憲和
一命書救我滿門幸福
……

奧大局漸形安謐
新閣人選已大致決定
教育部長舒斯尼嘎爲總理史泰漢堡親王副之
實權在內衛軍之手但新揆頗溫厚可包容一切

▲中央社維也納三十日路透電　昨夜內閣會議、決定任年三十九歲之教育部長舒斯尼嘎博士爲總理、以史泰漢堡親王副之、斐少佐爲內長、華爾登尼格博士爲外長、蒲萊格博士仍爲財長、總理兼長國防部與教育部、副總理兼長公安部、故史泰漢堡親王、負指揮憲兵與輔助軍之責任、內閣開會、歷八小時之久、始商定新內閣之組織、舒氏之得任總理、表面雖爲基督教社會黨之勝利、然公安外交內務、皆爲副總理史泰漢堡親王所領袖之內衛軍一派人物所得、故勝利以實際言、乃屬內衛軍、新總理熱心宗教、態度溫和、反對黨各派、不甚嫌之、史泰漢堡親王、昨日召集閣議、要求改組內閣、俾恢復民衆信任、初意會議之結果、必爲史氏起掌大權、京中人士、深恐內衛軍繼國社黨而興波瀾、故空氣殊形緊張、各公共署所、當時皆有重兵守衛、今新閣各席、既經分配妥帖、人心當可漸定矣。

▲中央社柏林二十九日哈瓦斯電　與德總理希特勒有密切關係之發言人稱、如奧國以舉行總選舉爲恢復國內秩序及銷釋黨派政爭之方法、德政府固歡迎之、但未有伸其要求之意云、乘意間說始等於負責說明德國對奧將來態度、該發言人、又謂德國不欲干涉奧國內政、德人欲與奧國人民、共同安居、親善如兄弟、深望奧國新政府抱此同樣態度云。

▲中央社維也納二十九日哈瓦斯電　政府頃授權維也納監察副總監米恰爾、俾改革全國警察編制、增加實力、此外維也納警察及內衛團、均在嚴密戒備中、當局聲明、數日以來、警察始終在警備狀態中、並非因有特別事故而作警備云、又軍事法庭、定於日內開審、七月二十五日肇事罪犯、尤其是戕殺杜總理之兇犯、此或亦警察加緊戒備之原因也。

▲中央社維也納二十九日路透電　今除薩爾斯堡附近、尚有國社黨與政府軍對抗外、全國國社黨之叛變、悉已戡平、薩爾斯堡本城、殊形安靜、今日曾舉行紀念、故總理之特別音樂會、與會者甚衆、毫未發生意外事端、德國防軍與奧客籍軍、在邊界巴伐利亞方面庫夫斯坦附近開戰之消息傳出後、奧德邊界、復完全封閉。

意軍調集奧邊示威
德報論調轉變
希望奧人自行恢復秩序

▲中央社柏林二十九日哈瓦斯電　意大利軍隊、調往奧國邊境示威後、已使德國輿論、大受影響、因而轉變其論調、德國報紙、昨日猶竭力宣傳奧國斯蒂利加連的兩省繼續叛變、今晨報紙標題、則均大書維也納平靜無事、星期一晨報評論中、力謀證明杜爾夫斯遇害事件、與歐洲大局無關、又謂奧國人民、必能自行恢復秩序、回復其原來狀況、當屬無疑、蓋惟奧國恢復原狀、方足以謀歐洲之和平合作、並足使多瑙河流域各國、與其隣國、謀政治經濟文化之合作云、述及新任駐奧公使巴本、則謂彼爲第一流政治人物、必能出以溫和愼審之政策、就嚴重之時局、作謹愼之考慮云、一部份報紙、評論奧國問題、則謂一般人民、輒述及英法意三國意見聯絡之重要、吾人敢答曰、吾德國亦與法意論調一致、以反對戕害杜爾夫斯之行動云、星期一郵報、并否認德國六月三十日事變、與戕害杜爾夫斯一事有關、又謂意國派軍隊干涉、極少可能性云、結語、則謂就其平時態度觀之、墨索里尼爲一切實之政治家、斷不至貿然行動、而不顧其後果、且墨索里尼在威尼斯晤見希特勒時、當已深知希特勒志在和平、而不欲兵戎相見也云云。

暹王偕后
抵捷克京城

▲中央社捷京二十九日路透電　游歷歐洲、現已數月之暹羅王、今偕其后抵此、作一二日盤桓、首相與外相、皆在車站歡迎。

菲律賓召集
憲法起草會
根據獨立案採取共和制
第一任大總統將爲奎松

▲本社三十日上海專電　國新社三十日馬尼剌電、代表二百人今日在此間集議院開會草擬憲法、根據形式採共和制、是則菲律濱與中國、將爲遠東之姊妹共和國矣、而奉美國國會制者、則以菲律濱爲嚆矢、憲法會議、今晨十時開幕、係參院議長奎松所召集者、奎松爲菲律濱獨立運動之領袖、聞將爲菲島共和國之第一任大總統、但奎松並非憲法會議代表、外間希望廉飛總督到會演說、但未成事實、聞此爲美國不欲干涉憲法會議之表示云、代表往來會議廳高聲雜談、直至奎松議長抵院始止、奎松發表簡短演說、祝賀憲法會議最大之成功云。

意海軍專家
畢斯西
赴倫敦有所商洽

▲中央社倫敦二十九日哈瓦斯電　意海軍專家畢斯西、已於昨日抵此、從明日起、將與英外部有所洽商、畢斯西頃宣稱、余此行絕未具有外交性質、蓋在一九三五年海軍會議、美意預備談判、正式開始以前、須準備技術節略、送交英意兩國政府、以備參攷、余此來乃與英國海軍部接洽、以草擬此項節略云。

奧此次事變
不致引起世界大戰
英陸相向參戰軍人演說
稱現狀與戰前局勢有異

▲中央社倫敦二十九日哈瓦斯電　英陸相海爾素在華森城向前參戰軍人演說、對於近來奧國事變、有所論述、藉以和緩人心之恐慌、略謂一九一四年七月、奧國皇儲被刺、因以促成上次大戰、因此一般人以爲今日奧國之事變、正與廿年前相同、有促成世界大戰之可能、然余猶以爲不足慮、蓋二十年前、歐洲各國、成兩大武裝壁壘、互相傾軋、一旦一國皇儲被刺、各國皆加入各方壁壘、大戰藉以爆發、今則不然、維也納事變發生後、文明世界、衆口一辭、斥國社黨卑陋暗殺行動、目前斷無一國、敢於立異、以冒世界之大不韙云云。

舊金山
罷工風潮解決

▲中央社舊金山二十九日哈瓦斯電　碼頭工人罷工主幹委員會　宣布罷工終結、太平洋沿岸各港口之碼頭工人、皆定於星期二復工、聯邦仲裁局發言人、謂碼頭工人一萬二千名、放棄一部份要求、毅然復工、以保公共利益、實足欽佩、又謂仲裁局在裁撤之前、雇主已同意由該局遣派代表、並由碼頭工人、遣派觀察員、駐在各招工機關。

羅斯福女公子
要求離婚
其夫不欲提出抗辯

▲中央社美國英諾二十九日路透電　羅總統之女達爾夫人、根據性情不合之理由、提出離婚請求、聞其夫達爾、不欲提出抗辯。

南斯拉夫
叛徒尚負嵎

▲中央社南斯拉夫京城二十九日哈瓦斯電　據眞斯理報駐奧特派員報告、斯蒂利加連的兩省之國社黨叛軍、接慕尼黑方面密電、命其停止鬥爭、該電爲奧軍截獲、其原文謂放棄一切鬥爭云、加連的省叛軍、仍在南斯拉夫邊境附近負嵎固守、叛軍大數集中特拉華格拉附近、離南斯拉夫邊境數百公尺之地、以待政府軍隊之進攻。

▲中央社薩格萊白廿九日路透電　奧國社黨六百人、由奧境竄入南斯拉夫國境者、已被拘禁於此間附近之收容所中、據云有同志八百人、尚在奧邊山中扼險拒敵、匪於巖後及樹嶺、向奧軍射擊、決計奮鬭到底。

奧德邊境
又嚴密封鎖

▲中央社維也納廿九日哈瓦斯電　昨夜奧國與巴伐利亞之邊境、嚴密封鎖、有旅客多人、謀由奧國赴德、均不克過境、靠近邊界地方、傳聞德境奧籍客軍、因要求入奧國領土不遂、已起叛變、經徵調國防軍彈壓、叛亂始不致擴大云。

▲中央社維也納二十九日哈瓦斯電　維也納負責方面徵實、奧國與德國巴伐利亞邊境之嚴密封鎖、乃屬德國當局之所爲、現僅外交人員及少數持有國際通車車票之旅客、方准通過邊境、此種措置、動機何在、雖未明悉、但一般人設想、當爲阻止德境奧國客軍侵入、奧國故有封鎖邊境之舉云。

佔領各隘口
意軍雲集奧邊
奧邊境各地尚時有小騷動

▲中央社羅馬三十日哈瓦斯電　意國派往奧國邊境之陸軍四師、現將阿爾伯斯山下列各要隘佔領、（一）不利那山隘、正對奧國斯特瑪赫城、（二）勃倫亞山隘、正對奧國諾特恩城、（三）聖甘第陀山隘、正對西朗哥城、（四）達維斯山隘、正對奧國維那赫城、後援部隊及總司令部、則在意國波爾柴諾及烏第那兩處。

▲中央社維也納廿九日哈瓦斯電　奧國國社黨亂事、日來甫見平定、是否將再作捲土重來之計、頗足令人憂慮、據官方消息、伏拉爾堡省奧斯德那城、昨晚發生炸彈案二起、一在火車站、一在電氣廠、物質損失不貲、又在特洛甫利亞分界之薩爾斯堡省與德國巴伐利亞薩爾柏楚河上、該地奧國憲兵一名、飲彈殞命、其另一名受彈傷、係由隔河德國境內所發射、國社黨衝突時、斃國社黨員一人。

匈牙利軍
未集中邊境

▲中央社匈牙利京城二十九日哈瓦斯電　據官方宣稱、保護奧匈邊界之警備措置、其目的仍在使不良份子、不致混入匈國境內、至目前爲止、匈國軍隊、並未集中邊境云。

▲中央社瑞士京城廿九日哈瓦斯電　據最後消息、德境奧籍客軍叛變、係在戈列爾雪格附近、發現入奧國由前奧國陸軍軍官蓋斯德少校率領、但德國衛隊、加以反對、以致互鬥、奧國籍客軍死亡二人。

日派山本
出席倫敦海會
爲專門委員

▲中央社東京二十日路透電　讀賣新聞、今載稱海軍省已決定派山本爲專門委員、於十月間出席倫敦海軍會議、山本已定八月下旬、取道美國、赴倫敦。

對奧事
美守緘默

▲中央社華盛頓二十九日哈瓦斯電　國務院人員、對於奧國問題、極爲緘默、以此事純屬歐洲內部問題、美國不必過問也、輿論及政界人士、對於奧國獨立一層、殊一致表示贊同。

對奧國事變
墨索里尼之意向
他國政府若竟向柏林提出交涉
意決不參加因德食言已成習慣

▲中央社羅馬廿九日哈瓦斯電　使者報評論奧國事變、其文字聞係直接出於墨索里尼之意、故意京人士、對於該報結論、特別注重、結論略謂他國政府、若向柏林提出交涉、意大利決不參加、此層已無待贅述、則以德政府食言而已、屢見不鮮故也、又謂時至今日、各國政府、對於奧國、皆望恢復完全自由行動之權利云。

▲中央社羅馬二十九日路透電　意國人士、對於德副總理巴本之被任爲駐奧公使、終不能無所疑慮、惟意政府方以德國干涉奧國內政爲言、今亦將自處於受人指摘干涉奧事之地位乎、此乃疑問也、聞意相墨索里尼、深得英法之援助、以保障奧國獨立、在意國與南斯拉夫國、或亦將成立一種諒解、應付此後奧國發生之事變。

第七期
航空公路建設獎券
頭獎五十萬元
一人可得

立致鉅富之機會

八月三十一日
在上海逸園當衆開獎

售券處　南京城內楊公井下關二馬路　四明銀行

經理　各銀行　各商號　均有代售

國民政府航空公路建設獎券辦事處發行　上海愛多亞路一八三至九號

北寧鐵路管理局簡明行車時刻表
中華民國二十三年七月一日重訂

下行車

站別	第四十一次普通客車中膳各等	第七十一次及第七十次客貨混合三等慢車	第一次平瀋特別快車膳臥各等	第二十三次快車膳車各等	第三〇一次平滬直達特別快車膳臥各等	第五次特別快車膳車各等	第三〇五次平浦直達特別快車膳臥各等	第二十一次快車膳臥各等	第四〇一次平滬直達貨車及第七二次客貨混合三等慢車	第三次特別快車膳車各等
北平前門 開	[illegible]	[illegible]	[illegible]	[illegible]	[illegible]	[illegible]	[illegible]	[illegible]	[illegible]	[illegible]
豐台 開	[illegible]	[illegible]	[illegible]	[illegible]	[illegible]	不停	[illegible]	[illegible]	[illegible]	不停
廊坊 開	[illegible]	[illegible]	[illegible]	[illegible]	[illegible]	不停	[illegible]	[illegible]	[illegible]	[illegible]
天津總站 開	[illegible]	[illegible]	[illegible]	[illegible]	[illegible]	[illegible]	[illegible]	[illegible]	[illegible]	[illegible]
天津東站 到 開	[illegible]	停	[illegible]	[illegible]	[illegible]	停	[illegible]	[illegible]	[illegible]	[illegible]
塘沽 開	[illegible]	七〇次	[illegible]	[illegible]	開		開	[illegible]	[illegible]	[illegible]
蘆台 開	[illegible]	山	[illegible]	[illegible]	往		往	[illegible]	[illegible]	[illegible]
唐山 到 開	[illegible]	[illegible]	[illegible]	[illegible]	上海		浦口	[illegible]	停	[illegible]
古冶 開	[illegible]	[illegible]	[illegible]	[illegible]				[illegible]		[illegible]
灤縣 開	[illegible]	[illegible]	[illegible]	[illegible]				[illegible]		[illegible]
昌黎 開	[illegible]	[illegible]	[illegible]	[illegible]				[illegible]		[illegible]
北戴河 開	[illegible]	[illegible]	[illegible]	[illegible]				[illegible]		[illegible]
秦皇島 開	[illegible]	[illegible]	[illegible]	[illegible]				[illegible]		[illegible]
山海關 到 開	[illegible]	[illegible]	[illegible]	[illegible]				[illegible]		[illegible]
瀋陽總站 到			[illegible]							

上行車

站別	第四十二次普通客車中膳各等	第四次特別快車膳車各等	第七十六次及第七十二次客貨混合三等慢車	第二十四次快車膳車各等	第二次平瀋特別快車膳臥各等	第七十四次客貨混合三等慢車及第四〇二次平滬直達貨車	第三〇六次浦平直達特別快車膳臥各等	第三〇二次滬平直達特別快車膳臥各等	第六次特別快車膳車各等	第二十二次快車膳臥各等
瀋陽總站 開					[illegible]					
山海關 到 開	[illegible]	[illegible]	[illegible]	[illegible]	[illegible]					[illegible]
秦皇島 開	[illegible]	[illegible]	[illegible]	[illegible]	[illegible]					[illegible]
北戴河 開	[illegible]	[illegible]	[illegible]	[illegible]	[illegible]					[illegible]
昌黎 開	[illegible]	[illegible]	[illegible]	[illegible]	[illegible]					[illegible]
灤縣 開	[illegible]	[illegible]	[illegible]	[illegible]	[illegible]					[illegible]
古冶 開	[illegible]	[illegible]	[illegible]	[illegible]	[illegible]					[illegible]
開平 開	[illegible]	[illegible]	[illegible]	[illegible]	[illegible]		由			[illegible]
唐山 到 開	[illegible]	停	[illegible]	[illegible]	[illegible]	[illegible]	浦口	上海		[illegible]
蘆台 開	[illegible]	[illegible]	第七二次	[illegible]	[illegible]	[illegible]				[illegible]
塘沽 開	[illegible]	[illegible]	天津起	[illegible]	[illegible]	[illegible]	來			[illegible]
天津東站 到 開	[illegible]	[illegible]	[illegible]	[illegible]	[illegible]	[illegible]	[illegible]	[illegible]	[illegible]	[illegible]
天津總站 開	[illegible]	[illegible]	[illegible]	[illegible]	[illegible]	[illegible]	[illegible]	[illegible]	[illegible]	[illegible]
廊坊 開	[illegible]	不停	[illegible]	[illegible]	不停	[illegible]	[illegible]	[illegible]	不停	[illegible]
豐台 開	[illegible]	[illegible]	[illegible]	[illegible]	[illegible]	[illegible]	[illegible]	[illegible]	不停	[illegible]
北平前門 到	[illegible]	[illegible]	[illegible]	[illegible]	[illegible]	[illegible]	[illegible]	[illegible]	[illegible]	[illegible]

福州

福建民報是閩省惟一的大報

言論正確精警！消息豐富靈通！編製新頴悅目！廣告効力宏大！

福建民報、由前福建民國日報改名，出版迄今，已逾六稔，日出二大張，銷行萬餘份，報價低廉，廣告効力宏大，關心福建政治者，不可不讀此報！茲將報價及廣告刊例列后：

報價　國民連郵每月一元二角半年六元六角全年十二元四角日本每月多加郵費一角其他各國連郵每月二元五角半年十四元四角全年二十八元

廣告　每行價格（每行以五號字十六字計）

社址　福州中山路
電報掛號　二四八〇
電話　四七一四

本報成立開封分社啟事

本報開封分社、准自七月一日成立、[illegible]君爲分社主任、[illegible]各界人士如欲訂閱及批銷本報或委登廣告者、請逕向南關書店街分社接洽爲荷

籌備兩載始就緒
湘省鍊鋅廠開幕
每月可鍊毛砂三百噸產鋅七百石
俟將來財力充裕尚擬添建硫酸廠

（長沙快訊）湖南鍊鋅廠、籌備已逾兩載、擇定三汊磯房屋爲廠址、建築設備、雖早已就緒、但內部機件、則尚未辦備齊全、故亘兩年之久、始于本月廿六日上午九時、在三汊磯本廠舉行開幕典禮、到者有省府主席何鍵、建設廳長余籍傳、財政廳長張開璉、暨省黨部委員黃家聲等、及各界領袖、共二百餘人、由該廠饒（湜）工程師、引導各長官黨政來賓等、參觀廠屋機器後、即依照儀式、舉行開幕典禮、首由建設廳長余籍傳、報告成立該廠之意義及情形如下、略謂吾湘鑛產、蘊藏甚富、金銀鋅錫銻、無一不有、而尤以水口山所產之鋅鉛礦爲最著、該處出產之鉛砂、已有鍊鉛廠可資提鍊、其所產之鋅砂噸量、較鉛砂多逾二倍、在前曾于松柏設廠冶鍊、惟用土法、耗煤特多、成本甚昂、鍊獲之鋅、含鐵太多、不適展片之用、以故推銷甚難、又因土法烘爐欠良、致水口山洗砂廠洗出之鋅碎砂、不能處理、日積月累、堆積不下數萬噸、七八年間、公礦局籌備西法鍊鋅、耗銀六七萬元、費時一年有餘、終以事業艱劇、未得觀成、迨至二十一年、湘政府與軍政部簽訂合約、由軍政部墊款十萬元、即於二十一年十一月、成立鍊鋅廠籌備委員會、開始工作、茲當開幕之日、特將籌備經過、簡單報告如下、（一）廠址選擇三汊磯、地勢甚高、交通便利、（二）廠屋建築、大小共二十餘棟、費銀四萬餘元、（三）機械設備、費洋四萬餘元、（四）爐座建築費、計銀一萬二千餘元、（六）經濟狀況、本廠預算工程事務兩費、共列二十一萬二千餘元、截止現在止、共支事務費二萬五千元、工程費十六萬三千元、惟依據現在設備、每月僅能鍊毛砂三百噸、約產純鋅七百石、按之工場經濟原則、產量愈多、成本愈輕、是本廠欲求營業有盈、勢非達到月鍊砂八百噸不可、惟月鍊八百噸、爐座方面、尚須添建烘砂蒸溜爐各一座、據饒工程師云、發生之硫煙、可用以製造硫酸、將來財力充裕、進而建立酸廠、則於國防有莫大關係、希望各界特別贊助、使其發達云云、嗣何鍵主席訓詞畢、宣告散會、湘省實業機關、又多一鍊鋅廠矣、二十六日

魯省運河險工百出
徒駭河漫決周公河亦危急
黃河水勢微落工情仍緊張

（濟南快信）魯省連日陰雨之後、各河水勢、均飛漲不已、險象橫生、尤以黃河及北運河暴漲最烈、黃河各口、昨曾一度陡漲、今日（二十八日）水勢、雖稍漲落、溜勢洶湧、工情仍頗緊張、魯南萬福洙水運泗各河、亦有增漲、幸未發生大險、北運河於日前陡漲九尺後、昨日復又突漲達四公尺、水勢洶湧、漫溢潰決、險工層出、聊城東關大寺運河省有汽車路橋樑夜間被大冲場順流而北、交通中斷、運河東岸堤岸冲刷單薄、勢將漫決、正由民夫、拚命搶護中、陽穀壽張運河水漲至四公尺、合十二華尺、阿城鎮及十二連窪漫溢、潰決在即、徒駭河因運河水倒漾、業經滿槽、在四頭河南北兩岸及王光宇橋南北兩岸、均已漫決、周公河亦出險工、均由沿岸各縣縣長及第四科長、正督率工夫、掛柳防堵、晝夜搶護、建設廳今日（廿八日）接到各方警電險耗、直如電片飛來、除呈報省府外、業已嚴飭北運各地河工人員、積極搶護、期保無虞矣、茲將黃河水位及建廳接到電報錄後、

黃河水位報告

魯境黃河今日（二十八日）水勢微落、計上游李升屯水平水位五十七公尺一寸七分、官莊落一寸二分、水位三十三公尺九寸六分、中游洛口落二寸八分水位二十八公尺五寸二分、下游王梁家水平蝎子灣落一寸、水位十公尺四寸七分、大馬家落水五分水位十二公尺。

電一　（銜略）鈞鑒、聊城工程於二十六日驗收完竣、刻下河水洶湧、自陽谷壽張而來、水頭之高、三米有奇、倒漾徒駭河業經滿槽、四河頭南北兩岸及王光宇橋南北兩岸、均已漫溢、險幸第四科長集衆掛柳、暫保無虞、若水再漲、運河牛身、亦難保安瀾、謹此呈聞、督察員趙勛泰薛廣楨叩感

電二　運水續漲、險象環生、東關大寺後、爲省有汽車經過運河大道、該處橋梁、夜間全部冲塌、橋木順流北去、率夫追撈許始獲、橋東堤岸冲刷單薄、勢將東流、現正率夫搶護中、再運河結徒駭河叉口及連河周公河叉口均甚危急、正率夫防堵中、聊城縣有建設督察員閻登有叩感。

電三　職面詢運河上游陽穀壽張、雨水頗大、阿城鎮及十二連窪等處之水甚大、而河水漲至四米、漫溢潰決、在在堪虞、請派員調查真相、以便洩水、而免危險、聊城縣有建設監察員閻登有叩感。

電四　（銜略）勛鑒、茲將運河續漲情形、報告列左、（一）運河水漲、現已三米有奇、已率夫沿河守堵、似無可慮、（二）徒駭河與運河水倒漾岸潰決、現已率夫防堵完竣、並在該河兩岸、晝夜守護、（三）周公河與運河水漲、水勢更大、南北兩岸正率民夫培補中、先此電聞、餘續陳、聊城縣有建設督察員閻登有叩。（二十八日）

贛省去年紙煙消耗
數逾四百萬元之多
無分男女貴賤同染惡習
推行新運以後吸量銳減

（南昌通訊）江西承匪患之餘、物力凋憊、至社會之消費、仍不知節儉、尤以紙菸一項、消耗最大、在未推行新生活運動以前、其吸食紙煙者、不僅普通酬酢之間、上自官宦、下至販夫走卒、莫不人手一枝、樂此不疲、甚至在街衢行走、仍然口啣捲煙、招搖過市、更有時髦婦女、大家閨秀、皆染此惡習、致與娼母妓女、同是一樣口啣紙煙、涇渭莫分自甘墮落、故紙煙消耗數字之大、至爲驚人、據海關統計、廿二年度、江西進口紙煙總價四百四十九萬七千二百三十七元、就中國產四百四十九萬一千六百二十一元、外國產五千六百十六元、當此民窮財盡之時、消耗於不良習慣者、竟如此之鉅、殊爲可惜、自今年推行新生活運動以來、此種習慣漸能改正、消耗之數字、當可減少云。

鎮炎昌火柴廠
糾紛暫告一結束
各主管代表指定八月一日前開工
工人開始討論散給維持費

（鎮江通訊）本埠炎昌火柴廠七百餘之工人、[illegible]照黨政決定、于（廿八）日上午七時進廠上工、因廠方無人負責、乃由公司電請黨政[illegible]行後由三方面派[illegible]周銘君、江暢等[illegible]導、並發給二百[illegible]是日晚十時許[illegible]廠未允回家、請[illegible]定開廠日期、以[illegible]情、已誌昨報、茲[illegible]得情形分誌如下、[illegible]

組維持會　[illegible]政警代表、請求政府[illegible]時間由縣政府代[illegible]稱、決于八月一日[illegible]

理監事會　[illegible]

蘇常一帶六月飛雪
大如棉絮墮地即化

[illegible]

鎮澄公路
已大致竣工

（鎮江快信）江蘇省建設廳長沈百先、以東南交通調覽會期近、故對公路之建築、尤爲注意、鎮澄爲省會江陰兩要塞聯絡幹道、與軍事交通上有密切關係、前經建廳分飭沿線各縣、征工修築、除江陰縣境內早經完成外、其武進縣土方工程、一部改歸工程、亦已大致完竣、橋樑工程、共分三段、招商承包、已完成、其餘開山水涵工程、亦均分別招商承辦、建築完竣云、卅日。

豫蘭封縣黨部
請減徵地丁附加
附加超過正稅農民負担奇重

（開封通訊）豫省各縣地丁附加、多數超過正稅、最高者竟至二倍以上、[illegible]

[illegible]每兩共附加洋[illegible]角、已超過正稅有餘、此後按畝徵捐、上等每畝[illegible]合計徵洋十萬零八千一[illegible]每畝徵洋一角五分三[illegible]洋三角三分三厘、下等[illegible]五十二元二角二分五厘[illegible]同丁漕灘租等附加、全年征洋十二萬一千七百[illegible]九角零二厘、超過[illegible]稅六七倍之多、而臨時攤派之款、尚不在內、以蘭地質薄瘠、沙粒滿目、即豐年、每畝除肥料籽種消費外、所得幾何、又苛捐重重、故終歲勤[illegible]不足仰事俯畜、民力已[illegible]令政府催科之命雖嚴、民間之拖欠愈多、一遇水旱偏災、老弱轉溝壑、其強而黠者、或不免挺險、流爲盜賊、共匪、[illegible]害閭閻、而禍國家、言念[illegible]此、可謂寒心、中央有鑒[illegible]人民負担、藉以救濟農[illegible]培養元氣、[illegible]名集全國財政會議、減[illegible]府已通令各省遵照議決、附稅不得超過正稅之[illegible]、次第施行、綸音所[illegible]、萬衆歡騰、理宜靜候、[illegible]惟八民久在倒懸之中、涸轍之魚、急望決海之波、旱槁之苗、立待甘霖之雨、所有民生困苦情形、理合據實直陳、呈請鈞府轉咨省政府、飭令封縣政府、停征田賦超正稅附加數目、以蘇民困而恤民命、不勝迫切待命之至。（下略）七、廿八、

受熱身亡　[illegible]

呈省原文　[illegible]

蚌埠籌備
廢除苛雜
當局發起召開會議
共謀解決人民痛苦

（蚌埠通訊）政治失軌、捐稅日多、巧立名目、隨地而異、層層剝削、不一而足、公家之收益甚微、人民受擾極大、農村破產、商凋敝、胥此之由、自財會議決定廢除苛雜、國府已明令施行、但內地仍多特權制度、推其原因、由於中央府之耳目未周、而官吏之玩忽功令、實爲重要原因、蚌埠爲皖北一大市鎮、比年以來、地方多故、徭役昌興、徵斂繁重、苛雜之多、計約二三十種、人民每月担負、不下一萬六七千元之鉅、影響市面、殊非淺鮮、地方當局、以蘇民困、本中央廢除苛雜令中、亟應倡導協助、實行革除、以機關團體、特擬日內邀集各會議、共謀解除人民痛苦云、廿九日▲▲

鎮江氣候
又感酷熱
市民揮汗如雨
西瓜售價突漲

（鎮江快信）本埠自入夏以來、即陷于苦熱之中、幸前週颶風起於近海、熱度受其影響、突然轉變、一時陰雨連朝、夜涼如水、距近來溫度又逐步上升、前昨兩日復升至百度之間、市內居民、莫不揮汗如雨、沒落之西瓜、突因天時而抬頭、一般夜花園裏、納涼船上、逭暑遊侶、又多如過江之鯽矣、七、卅。

蘇省揚州中學
工科畢業生之出路
已全數服務各地技術機關
平時訓練認真並注重實習

（揚州通信）江蘇省立揚州中學高中土木工程科第一屆畢業生、已於本年六月實習終了、正式畢業、當該級學生尚未畢業時期、各工程機關、即已紛函該校爭相聘請、現聞該級畢業之二十二人、已全數服務於各地、其服務地點、多在西北公路、粵漢鐵道、浙江及本省建設廳、及各市縣建設局技術室等處、充任技術員監工員及測繪員等職、各人開始工作期間、月薪高者五十元、低者三十元、又聞該校平時對於工科學生之品格技術學問、均有極嚴格之訓練、尤以實習與理論并重、除平時在校按時實習外、每年夏季、均有長期之實習、現該科一二年級學生、正在實習期中、二年級學生於六月底、即分赴江南北各公路及水利工程地段實習督工測繪等事、一年級學生、則測繪江都附郭公路、茲將其第一屆該科畢業生服務地點、探錄如下、

服務機關地點

丁光宗、京湖公路工程處、王祖祥江寧自治實驗縣政府技術室、蔡康年、本省建設廳、朱松年、本省建設廳、張寅、江南海塘工程處太倉段鹽工處、湯克銘、無錫救旱吸水站、廣光宇、阜寧縣政府技術室、李國衡、句容縣政府技術室、蕭志明、上海市工務局、劉導淳、蘇常路工程處、徐元、蘇常路工程處、翟諧、溧水縣政府技術室、韓寶源、粵漢鐵路株韶段鐵路工程處、周寶駿、浙江省電話局、徐昌信、浙江省水利局地形測量隊、潘洪傳、浙江省水利局青田縣水文測量站、程瑞謀、全國經濟委員會西漢公路實鳳段測量隊、唐修明、全國經濟委員會西漢公路實鳳段測量隊、袁承侃、江都縣建設局、鈕恩義、江都縣建設局、蔡天康、全國經濟委員會公路處、孫世輝、鎮江民生建築公司、蔡寅康、本校工科助教。

洞房花燭夜
發覺兄妹結夫婦
因匪亂避難更姓易名
相見後痛哭賓客愕然

（武昌特信）黃伯泉者、爲黃梅縣之富紳也、妻朱氏、性頗賢淑、有子女各一、子名少泉、現年二十四歲、女名淑慧、現年二十一歲、民二十年、該縣匪共猖獗、伯泉恐被匪害、先令其子少泉來省、投某師部當兵連充當學兵、既可避匪、又可棲枝、未幾伯泉竟被匪架去、索贖資二萬元、朱氏因家中所有、均係不動產、一時難以籌措、一再推卻、卒觸匪怒、伯泉終被匪所殺、朱氏聞耗、痛不欲生、第念夫既遇害、家中尚有成年女兒、又恐爲匪所害、乃將家中細輭略爲收拾、遂攜其女淑慧來省、賃居武昌三義殿第九十六號、與王星樵（亦黃梅人）同居、繼欲探悉其子少泉駐紮所在商議家中善後、知其子已隨軍同往南昌、當即去函數次、終無回信、緣其子於入伍時、即更名張定邦、故所寄之信均未收到、朱氏母女無奈、只有暫居、徐徐探聽其子音信、不意朱氏因思子念夫、象及家事、終日愁悶、遂得氣疾、去夏物故、惟臨死時、乃將同居王星樵夫婦、請至榻前、囑其女拜王夫婦爲寄女、並更名王淑慧、王夫婦亦因膝下無子女、乃喜出望外、滿口承認、惟朱氏於是晚即行逝世、而王星樵夫婦、自朱氏死後、對於淑慧、果無異於親生、并請託伊之老友、葉仲之代爲物色快婿、前月仲之之子機賢、新由南昌偕其同事張連長定邦來家、仲之見定邦深爲稱羨、詢悉并無妻室、更爲大喜、嘗託代爲作伐、事經應允、仲之次日向王星樵商妥、當定婚約、擇定前日（二十四）入贅、迨交拜之後、雙入洞房、新郎新娘彼此相見、方知爲哥妹也、即叩問之、乃抱頭痛哭、王星樵夫婦及來賓聞悉、均爲詫異不置、咸稱爲奇遇云、

湘財廳編竣
廿三年度財政計劃
分收入支出統計等七項
業經省府會議通過施行

（長沙通訊）湘省二十三年度財政計劃、業經湘省府令飭財廳編造完竣、並已提交省府委員會議議決通過公布施行、茲特錄誌于次、

收入　（一）設立各縣稅務局直隸財廳統一省縣稅捐征收事宜、（二）各縣征收田賦、分設稽核收款兩股、先由稽核股核算銀數、再向收款股繳款、以免弊混、（三）各縣征收田賦、一律設櫃征收、田賦限用板劵、禁止活劵、以杜中飽、（四）各縣田賦、一律設櫃征收、不准總劵[illegible]滯征、（五）派員督催各縣欠賦、（六）依照全國財政會議議決案、擬訂營業稅改革方案、逐項推行、（甲）改定營業稅調查證、（乙）釐定稅率等級課稅標準及行業種類、（丙）修正營業稅征收章程、（丁）臚陳修改營業稅法意見、咨部覆轉行政立法兩院核辦、（七）擬訂查催各縣契稅辦法、（八）規定各縣田畝業價標準、（九）令飭各縣局清查各牙商、有無無帖私行或一帖數行情弊、（十）令飭各縣局、調查各牙行有無強拉客貨迹近壟斷及抽收佣金超過牙章規定標準各情事、（十一）派員分赴各縣、實地調查屠稅狀況、並製屠稅調查表、（十二）整理省會房舖兩捐、以裕警款、（十三）規定征收警捐辦法、（十四）釐定征收違警罰金辦法、（十五）舉辦各縣烟酒業商調查登記、（十六）嚴飭各縣局、剔除烟酒牌照稅、各項積弊、責令商民一律遵章領照繳稅

支出　（一）厲行緊縮政策、以期收支適合、（二）各項支出、嚴守預算範圍、（三）增籌業務經費、以謀生產之發達、（四）確定教育費用、以固學校之基礎、（五）劃分省與縣市之支出、以圖平均發展、（六）清理上年度積欠政治各費、以策政治之進行、（七）籌辦二十二年度全省總決算、（八）籌辦二十四年度省地方預算。

會計　（一）須發各縣局本年度各種帳簿、（二）修正湖南省官廳簿記說明書、（三）派員視察各縣局省稅會計事項、（四）編製本年度省地方會計科目、（五）按月編造省地方收支總報告、（六）嚴令各縣局、按月造收支月報總冊、暨按月填造現金收支日報表。

統計　（一）編製民國二十三年度省地方歲入歲出預算統計圖表、（二）編製民國二十三年度各縣地方歲入歲出預算統計圖表、（三）編製民國二十二年度省地方歲入歲出計算統計圖表、（四）編製民國二十二年度各縣地方歲入歲出計算統計圖表、（五）編製民國二十二年度湖南省國稅收支統計圖表、（六）登記民國二十三年度湖南省地方各月份統計冊、（七）登記各縣省稅收入統計冊、（八）調查各縣市物價、并編印長沙邵陽湘潭南縣常德等縣市物價指數、（九）調查長沙市金融概況、（十）調查各縣工資、（十一）辦理建築財政統計。

縣地方財務　（一）催造二十三年度縣地方收支預算、（二）催造二十二年度縣地方收支決算、（三）嚴令各縣依照此次全國財政會議、實行減輕田賦附加、廢除苛雜、（四）籌補各縣減輕田賦附加、廢除苛雜之後、不敷款項、以免縣政停頓、（五）督促各縣實行統一財政收支、不准各機關直接提取附稅、或各鄉區自行攤派捐款、（六）根據各縣陳報地價、改訂附加標準、（七）繼續清理各縣地方公產公款、（八）派員隨時抽查各縣地方財務。

金融　（一）繼續查禁各縣擅發之紙幣、（二）維持銅元價格、（三）限制現金出境、（四）嚴禁錢商操縱匯兌、（五）繼續籌設湖南省銀行分行或匯兌處。

穀米事項　（一）分飭各穀米稽查處、繼續辦理稽查穀米事宜、（二）承辦長沙岳州兩口岸進出口及轉口食糧查驗登記事宜、（三）調查各縣糧食產量及民食需要數目統籌救濟、（四）穀米輸出時總核輸出數量、發行護照以備查驗、（五）考察全省各要埠糧價行情漲落及糧市交易概況、俾資稽核、（六）承辦運銷穀米事宜。

仙女廟破獲
紅丸機關
李陳氏李中實兩名
公安局轉縣府訊辦

（揚州通信）本縣馬縣長、以本省煙禁嚴厲、特一再通令所屬、加緊查拿、關於紅白丸之製造與販賣、茲悉仙女廟公安第一分局、因據眼線報告、在所屬之曹王市李家街[illegible]姓家中查獲製造紅丸機兩架及已製成紅丸并藥料多種、當場拿獲李陳氏及李中實兩名口、一併帶局訊問一過、即連同證物、解送總局、轉報縣府請予發落、聞馬縣長對於此案、擬根據本省禁烟特別法、呈請省禁烟會、處以極刑、以儆其他、據云本縣紅白丸之製造、尚在萌芽時期、經此一度嚴懲、或能就此絕跡。

鹽城

▲喜得甘霖　本邑十日前、得雨不多、河水日涸、交通困難、農稼雖經栽插、但榮枯不一、望雨者極多、近一週間、東北風大作、天氣驟冷、陰霾四佈、甘霖大降、數日間、闔邑各地、多者得雨尺許、少亦得雨數寸、愈近海濱、雨勢愈大、河水陡漲、苗則勃興、闔邑人民、均欣然色喜。

▲夏防聲中西南治安　本邑西南第九區、濱湖臨蕩、每屆青紗帳起、小醜負嵎、藉以爲利、使商旅遭害、昨日雖將劫瓜船案破獲、但地方自衛實力、薄弱於零、慶西隄天莊一帶、許多農民、迷信小刀會、自謂服符佩帶、執刀可禦槍砲、因白蓮教遺法、蠱惑閭里、尤爲治安問題一大障礙也。二十四日

▲忙漕抵借券縣令領取現款息金　前奉省令、發行忙漕抵借券、分三期還本付息、去歲十二月、爲歸還第一期、現逾半年、仍有未領本息者、縣府爲早日結束起見、佈告通飭各區、於八月十五日以前、抵完田賦稅款、或照額領取現款息金、勿自遷延、遭意外損失云。二十七日

揚州

▲搶車墩發生鬥毆　仙女鎮河北季家場農民季文生妻許氏、年均知命、有子名德倫、家有田一畝六分、與莊鄰阮有貴向例合用車墩、昨因有貴之弟穉仙鎮暫棲所之田、搶奪車墩車水、發生毆打、許氏及子德倫、均遭毆傷、乃報由公安分局、將兇手拘提到局、經審訊一過、因許氏傷重、命抬回診治、並將肇事人等、解送總局、轉解法院訊辦。

▲鄉長私刊鈐記遭記過　本縣縣府頃發現第七區水西鄉一帶、農民邵裕時投稅之契紙、鄉公所之蓋章係鈐記、與該鄉長具領契紙時蓋用之圖記與私章、均不符、當經令飭該鄉鄉長謝貢卿聲復原因、據復稱因全莊住房突延回祿、圖記私章、同時被毀云、經面呈前區長胡敏另行自刊、並代繕圖記誤圖爲鈐記云云、縣府以偏查卷宗、並無是項呈請、復詢據前區長胡敏、亦堅不承認、似此離奇荒謬、實屬不成事體、除令飭七區區長、將該鈐記及私章調取呈銷、並將該鄉長記大過一次、並通令各區長如此類事件、具報呈核、以免誤觸刑事、

▲兩幼孩無知演慘劇　邑屬西鄉曹澤湖、有農人馬小四子、生有子女各一、男孩已四歲、女方一齡、前日馬夫婦齊往田工作、男孩與其妹嬉戲、不料竟將女孩右眼珠淘出、一時血[illegible]

阜寧

▲中大地理系員生來阜考察　國立中央大學地理系教授胡煥庸、率領學生王慕韓等五人、日前由京啟程、一路經揚州清江東海灌水等地、其任務係考察江北水利及淮北鹽務暨淮南墾務、考查所得、隨時編成報告、貢獻政府、作爲開發江北根據、茲悉胡等一行、已於前日抵阜、下榻縣立中學、昨（廿五）日略事休息、晚間即乘船首往東鄉沿海華成合德等墾殖公司考察云。廿六

蘇州

▲教費減折發放　縣府昨開臨時政務會議、決定因旱災嚴重、各機關經費一律八成發放、俟秋[illegible]事、再行核辦、教育經費、[illegible]據謂、教費自金庫制實行後、仍擬按月發放、概不積欠、本月份因會計年度開始、學年度終了、爲新舊交替之節關、自宜視爲例外、惟將俟下月一併發放、惟教育年度與各機關略異、七月教費、依舊十足支給云、[illegible]治、三十日

教育與體育

楊秀瓊今離滬來京
游泳會明日開幕
參加比賽者男一四二人女四人
各賽員號布定今晨在社局領取
門票已開始發售明午三時截止

▲中央社[illegible]楊秀瓊[illegible]主席、下午四時[illegible]歡宴、楊定三十[illegible]

[illegible]首都游泳比賽[illegible]於前日已[illegible]、并於前日已[illegible]一日每日午後四時[illegible]首都創舉、相屆[illegible]

比賽人數統計
[illegible]

今日頒發號布
[illegible]

昨開評判會議
[illegible]

門票開始發售
[illegible]

獎品琳瑯滿目
[illegible]

電促秀瓊來京
[illegible]

派員商借泳池

昨日下午社會局派吉德品三二人、赴中央體育場管理委員會簽訂借用游泳池、同時與此次借用、僅八月一日、合同內容、除說明日期外、如有損壞、應由借用者負責賠償、並以現值賠補之損失、以售票所得撥十分之四抵償之。

增聘職員數人

[illegible]此次組織、除汪院[illegible]外、餘皆係本京體育[illegible]聘陵園管理處林槐[illegible]陳亦平二人爲籌備委[illegible]紹武、金兆均、袁宗[illegible]志忠、盧頌恩、湯文[illegible]文頤等爲評判、黃[illegible]陳越精、誠恩紱、呂[illegible]爲終點評判員、陳子[illegible]育傳爲檢察員、陳振[illegible]沈佩音等爲計時員。

職員漏夜工作

[illegible]委會工作人員、極形[illegible]、昨夜十二時後、社會[illegible]黃世傑、吉德琛、朱品[illegible]汪世杰、洪康倫、周懷[illegible]在局漏夜工作云。

參加賽員號碼

[illegible]

七三任怡燮　七四王學稻　七五趙君直　七六郭天時
七七吳　萍　七八葉中傑　七九會聽初　八〇何克明
八一陳震亭　八二左汝儀　八三陳蔭鴻　八四池　嘯
八五黎文輔　八六謝棟柱　八七宋正名　八八鄧楊義
八九羅醒魂　九〇周鑑鎏　九一陳兆麒　九二邱超仰
九三朱敏球　九四張大昕　九五張漢靈　九六呂　商
九七王文奇　九八許仲炎　九九桂宗堯　一〇〇龐志衡
一〇一高　華　一〇二王子尊　一〇三楊文澤　一〇四陳厚根
一〇五劉見恆　一〇六潘　佩　一〇七王玉生　一〇八范紹森
一〇九文玉麟　一一〇郭　震　一一一陳博明　一一二張其鈞
一一三張甘鏞　一一四張北鑾　一一五蕭汝才　一一六薛頌棠
一一七朱宗堯　一一八袁　闓　一一九葉　叶　一二〇林同盟
一二一程銘盤　一二二高長春　一二三萬家鑄　一二四張華徵
一二五洪　水　一二六湯威廉　一二七汪安祥　一二八汪潤祥
一二九汪寧祥　一三〇倪　泗　一三一楊夢溪　一三二趙純機
一三三莊世成　一三四陳世維　一三五梁桂寶　一三六王鳳亭
一三七應炯堂　一三八張季雄　一三九莫時剛　一四〇楊丰覃
一四一謝梅奴　一四二陳善博　一四三陳會炯　一四四梅哲之
一四五文光亮　一四六馬存坤

中正杯排球
鐵道海軍決錦標
海軍昨勝步校得決賽權
決賽日期由理事會決定

勵志社主辦之中正杯排球賽、昨日爲最後一日、鐵道海軍二隊、戰績相等、各獲決賽權、該社再行定期決賽、昨日原有三場比賽、中央對市府、市府棄權、中央勝、公餘對衛生、二隊皆棄權、至舉行第三場比賽時、密雲四佈、故在大禮堂舉行、海軍對步校、係爭奪決賽權、精神異常緊張、觀衆亦甚擁擠、海軍扶搖直上、步校陣線不支、第一局爲二十一比十、海軍先勝、再戰聲起、步校竭力抵禦、無如海軍之來勢、兇猛如前、雙方掙扎多時、海軍又以二十一比十九再勝、海軍獲得決賽權、裁判郭功騏、此次比賽、各隊苦戰惡鬥、爲時二旬、將來鐵道海軍二隊爭雄、不知鹿死誰手也。

童軍訓練班
汪院長昨往致訓
童軍訓練係教育之基礎
可使精神統一組織健全

教育部童子軍訓練員訓練班、於昨晨七時舉行紀念週、敦請行政院長汪兆銘親臨訓話、除到該班全體員生外、并到普通司長顧樹森、行禮如儀後、即由該班主任郝更生、請汪氏致訓、歷一時許始畢、聽衆極爲動容、茲將汪氏演詞大意錄後、兄弟對於童子軍、是完全外行、前天接到[illegible]、兄弟是很想來向諸位同學見面、兄弟很覺得童子軍之重要、約分爲二點、第一在養成健全之體格、第二在養成團體紀律化、諸位來此受訓、將來對於教育兒童之責任、甚爲重要、童軍所受教育、係教育的基礎、所謂習慣成自然者、在童軍時代、最易見效、苟能養成體格健全之學生、再求體格健全之國民、以成爲中華民國之國民、有學養、有紀律、始可[illegible]體格健全而無團體組織、則仍不能運用其健全之體格、故必須要有團體組織、二者不可偏廢、據教育部每年調查學生健康報告、有疾病之學生、每在百分之四十以上、兄弟初以爲我國學生飲食[illegible]、並有肥大之牛肉、我國恐無此伙食、故學生多病、但又想起日本學生僅攜「便當」充飢、并多數以鹹菜下飯、體格皆異常健全、此可知學生體格之健全、不僅在食料之滋養、而尤須注意學生平時之體育、又據體育專家郝主任報告此次遠東運動會之經過、我國參加選手技巧姿態、均極佳妙、然持久力則不及遠甚、往往在最後之競賽時間、反勝爲敗、而爲日人所乘、其惟一原因、亦因平時體育訓練不夠、團體的運動少、以致功敗垂成者、所在皆是、童子軍之訓練、則由個人而及於團體、一方法、實惟補救[illegible]之惟一、不但養成完全人格、并且包括軍事文化經濟等教育在內、始克有良好的軍隊、要希望有良好的軍隊、一定要有良好的童軍作基礎、我國地大物博、而貧弱如此、最可爲恥、說者每謂我國物質缺乏、致有今日之貧弱、諸位同學、大家想一想、此話對不對、我國何嘗缺少物質、我國貧弱的原因、是缺少精神統一、是缺少組織能力、有的是物質、而不善經營、豈不是空有其物質、等於是沒有物質一樣、故欲求精神統一、組織健全、非從童子軍教練入手不可、希望諸位同學大家負起責任、

各地游泳熱
北平預選成績平平
漢口將舉行全市賽

▲中央社北平三十日電　北平市參加華北運動會游泳預選、三十日晨九時在中南海游泳池舉行、由馬約翰、董守義等任評判、成績平平、計選出何汝楫、陳景雲、鍾詠雲等十四人爲男子組代表、女子組參加預選者僅黃瑤英一人、成績欠佳、故未入選。

▲中央社漢口三十日電　漢市府體育委員會所主辦之男女游泳賽、定八月十九日在中山公園舉行、報名期自八月一日起十五日止預料參加者必踴躍。

鼓樓
將改設民教館
天文研究所遷往紫金山
報時收音將由市府管理

中央研究院天文研究所自紫金山天文台新建築大部完成後、所於上月起、即將在鼓樓裝設之儀器及設備遷往紫金山新址、并於本月底全部遷徙辦公、原址由京市府接收、聞該所遷移、尚須兩星期方可完畢、約下月中旬始能交還市府、[illegible]

定將鼓樓改設民衆教育館、俟接收後、即將該所之報時放音機、移往鼓樓、再該[illegible]之民教館移往[illegible]、自上次被風吹斷電線後、即停止放音、現正積極修復、日內可以完好、繼續放音、以後該放音機移歸市府管理、報時工作、由民[illegible]

行健中學
昨開校董會議
討論一切發展事宜

本京東牌樓私立行健中學、自開辦迄今、將近兩年、而設備日臻完善、教導特別認真、頗得一般人士之贊許、現該校復以下學期種種應行改進事宜甚多、特於日昨召集全體校董大會、討論一切發展事宜、聞俱已有具體計劃、並爲獎勵一般貧寒子弟起見、特請該校校董暨社會熱心教育名流設獎學金名額共三十名、其詳細辦法、已經訂定云。

中大體育科畢業同學
昨開第二屆年會
建議母校當局速建游泳池
籌辦暑期研究會以資進修

南高東大中大體育科畢業同學會、第二屆年會、昨上午九時、在中大體育館舉行、到滬、鄂、贛、皖、京滬、杭各地會員吳蘊瑞、張東屏、江良規、吳仲歐、吳德懋、張元楨、袁宗澤、金兆鈞、陳顯、王富川等二十二人、開會行禮如儀後、首由主席吳蘊瑞報告開會宗旨、次由理事張東屏報告會務、再次復由吳蘊瑞報告體育科一年來之變動及以後之改進、至十一時許休會、下午三時續開、通過提案多件、七時散會、全體赴六華春聚餐、今日上午各會員郊[illegible]、茲將昨日決議要案錄後、（一）本會應定專題研究、提下屆大會報告案、議決通過、本屆規定下列七類、爲研究問題、中學、軍事、民衆、小學、大學、女子、童子軍、（二）由本會建議母校當局從速建築游泳池案、議決通過、交新理事會辦理、（三）建議體育科當局注意畢業同學之服務問題、並設法與本會聯絡案、議決通過辦法、一、每學期發調查表、二、各同學每年一次報告、三、由體育科酌籌辦法印備辦理、（四）規定本會常會會期案、議決通過、每年七月初旬、（五）建議母校充實體育設備案、議決通過、交理事會辦理、（六）請母校體育科當局籌辦暑期體育研究會、以資本會會員進修案、議決通過。

南昌水運第二日
各項表演極精彩（續）
楊氏姊妹蝶式泳尤爲新奇
比賽成績破浪隊仍占優勢

五十公尺　蹈子渡河泳

爲楊元華何步良及楊秀瓊女士之弟楊昌華三君表演、其法各以白綢一幅、重疊相摺、將表演者雙目用布緊閉、使毫無視別能力、槍聲一響、各躍入水、奮發猛進、楊氏姊妹、因鑒於此項表演易生危險、故親隨阿弟之後、担任救護、成績楊元華獲得冠軍、楊昌華獲亞軍、何步良居殿軍。

異樣驚人　蔴袋中脫險

此項表演、爲新生活游泳場教練楊元華、梁卓民及楊昌華三君担任、其法各以蔴袋一口、梁楊二君、蜷伏其中、乃以繩將袋口緊縛、有若郵袋、一聲信號、二人抬袋猛向水中擲去、俟表演者個人自解縛而出、苟技術不精、非特不能解縛、甚至沉沒水底、故一般觀衆、對於此項驚人之表演、莫不爲之咋舌、當梁楊二君、被擲入水後、而楊約歷二分鐘、即已出水、蔴袋浮諸水面、惟梁君竟達五分鐘之久、如石沉海、杳無音息、一般觀衆、咸爲担憂、方寸忐忑、即各救護員、亦恐發生危險、於是一致動員、入水摸索、詎梁君動作滑稽、潛行水底、繞過起點評判台前、始行浮出、眼快者瞥見、當狂呼梁先生在那邊出來了、而梁亦於觀衆驚喜交集之聲中、已安全出水矣。

楊氏姊妹　蝶式旋轉泳

是時約二句餘鐘、秀瓊着綠色游泳衣、阿姊衣黑色游泳衣、姊妹雙雙、竚立起點台、槍鳴一聲、同躍入水、即左旋右轉右旋左轉、有若蝴蝶盤旋、既敏且捷、翻江倒海、滾來滾去、水陸觀衆、因之嘖嘖稱奇、此時引頸翹首欲察究竟者、萬頭鑽動、鼓掌之聲、與波濤之聲相激盪。

身輕如燕　黃桂燕入水

報告長李右襄君、手握喇叭、一聲高喊、黃桂燕小姐入水表說、全場男女觀衆視線、於是咸注射於跳水台上、黃小姐乃從容步至跳板、兩手向上一伸、飛身一躍、躍入水中、頭下足上、姿勢絕佳、如是者[illegible]、觀衆爲之喝彩不置、其次爲跳水[illegible]（七月二十八）（完）

將邀楊秀瓊表演
澳百年紀念會
澳洲網球會長羅克斯氏前日抵港
將建議台杯遠東與美洲帶際比賽

▲本社三十日上海專電　港電、澳洲網球會長羅克斯二十九日抵港、向港網球會建議台維斯杯組織遠東帶中與美洲帶分庭抗禮、又謂澳洲明年舉行慶祝維多利亞女督百年紀念、擬邀楊秀瓊前往表演。

汪院長昨接見
平職運同盟代表
對請願意見分爲三項答復
將設全國學生工作諮詢處

北平各大學職業運動大同盟請願代表譚熙鴻、昨日上午遵照行政院通知、赴行政院謁汪院長、當由汪院長在行政院親自接見、首由譚熙鴻陳述請願目的、盼望政府根本救濟各大學畢業之失業學生、並請統制全國人才、不致學無所用、同時由考試院改善考試制度、與行政院取得聯絡、使考試普及、依法任用、汪院長當即分成三項答覆

三項答覆　（一）由全國經濟委員會教育處、從速組織全國學生工作諮詢處、登記調查及介紹全國學生之工作、如經委會一時不及辦理此事、由行政院撥款辦理、預期六月以內、務將該項組織、正式成立、事前并與各大學職業運動大同盟共同討論各項意見、再行着手籌備、此項組織之任務、係分兩點、（甲）[illegible]

人才統制　[illegible]學畢業生之學識能力經驗、供獻於社會（二）關於未來[illegible]極關重要、須俟全國學生工作諮詢處正式成立後、登記調查各事、辦理得有頭緒、始能依據報告、再作計劃、按步進行、（三）改善考試制度、俟考試院來文表示意見後、再行辦理、汪院長繼謂本人對于北平各大學本年畢業生之職業問題、與運動情形、早經明晰、且極重視此事、今日所以分成三項

負責答覆　[illegible]代表譚熙鴻、認爲結果圓滿、至十時三十五分、誦辭而出、仍回旅邸休息、一面將汪院長答覆各節、電告北平該同盟、轉告全體會員、并計劃全國學生工作諮詢處各項意見、以便屆時操作籌備之參考、譚代表預擬八月三日[illegible]

睡眠保險
三星蚊香
歷戰市場垂二十年品質始終佔第一流不藉贈品以號召全憑功效以資[illegible]無論何處只須燃點一盤便可保險八小時的安眠
上海河南路二五七號
中國化學工業社出品
南京分社中華路二五八號
各埠均有經售

袁製雞牌 骨痛精
主治 [illegible]筋絡牽痛 肩背腰痛 半身不遂[illegible]
濟華堂[illegible]

本報發行課代售各書
（郵費按照書價加一掛號加入分）

軍國民詩選　邵元沖先生選　實價大洋三角
中華民族要完成獨立與進步的任務、必須發揚民族的精神[illegible]、本詩選、就將歷代忠烈之士與愛國詩人[illegible]的詩歌、精選百餘首、以鼓勵發揮國民慷慨激昂、復仇雪恥的精神、來負起救國的責任。

救民政策　王文定著　每冊實價三角四分
王文定先生爲救社會民衆思想之驅使、著成此書、共分兩部、一曰政治救民政策、一曰實業救民政策、前者爲消極的救治、注重國家政治之改善；後者爲積極的開發、注重社會民生之建設、二者兼顧並重[illegible]、每篇復分二十餘章、提綱挈領、簡要精詳、實爲救民建國之[illegible]。

德文文法讀本　樓特全譯註
▲硬面精裝道林紙印　▲函索樣本附郵四分
本書爲德國語言學家[illegible]博士所著、已出十餘版、備受社會人士之歡迎、曾在中央軍校、軍政部譯所及特全外國語學校試驗成功、惟係用英文註釋、爲適應我國初學者之用、現已譯成中文、並詳加註釋、爲學者謀捷徑、凡初學對於本書內容有疑難之處可直接函詢南京中山路二一八號特全外國語學校（附郵二分）負責答覆
▲每冊實售一元七角（函購加郵五分）掛號一角三分

優待　創作與批評　吳漱予主編　虹社出版
另售每冊一角五分　半年八角　全年一元五角
本書月出一冊、內容計分文藝時評、理論、小說、劇、散文、詩、作家論、文壇報導、作家私生活、介紹、批評等欄、其執筆人爲國內文藝界第一流作家、稱文藝批評界的權威雜誌　本報發行課代售

中國外交年鑑　中國外交年鑑社編
新聞紙每冊實價一圓五角　郵費一角三分
道林紙每冊實價二元五角　郵費一角六分
本書由中國外交年鑑社編輯、全書六十餘萬言、[illegible]外交之沿革組織、均有扼要之敘述；[illegible]國際形勢緊張[illegible]研究外交問題者、及學校機關圖書館等所必備[illegible]　本報發行課代售

露天大花園

四象橋　朱雀路

重金禮聘名震全球

海京伯

● 馬戲班 ●

最有精彩之 海獅絕技

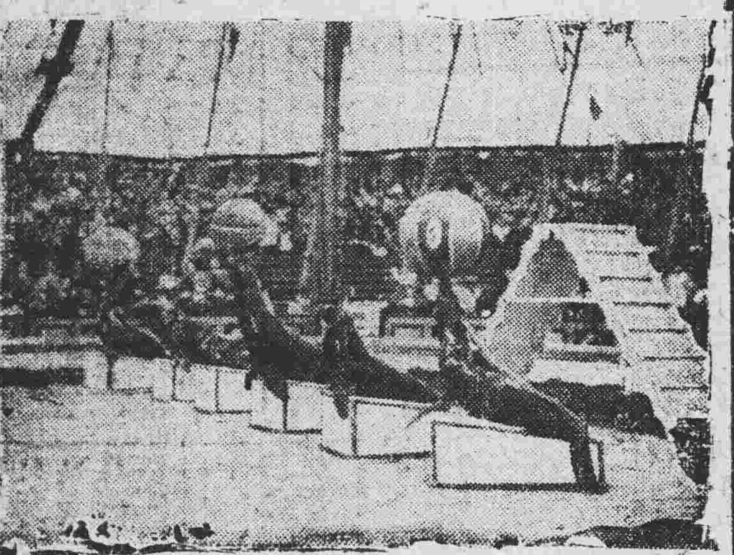

海獅中暑暫行展期公演

電影場

派拉蒙公司偉大出品

獸世界

最後一天明日換片

世界大戲院

新置電扇及抽氣管院中空氣新鮮涼爽適體

（時間）三時六時九時（價目）三角五角

今日最後一天

壓倒一切獸片的鉅大貢獻

龍虎門原導演 伊利渥 再接再厲傑構

虎魔王

Clyde E, E llott In "Devil Tiger"

獅虎蛇豹人蟒虎鱷與鬥與戰與拚與爭

惡鬥嚙咬真確千萬不決造一寸一尺

雷電華公司的鉅製

明日開映

本年空戰影片之翹楚！

李却狄克士

領銜主演衝殺陷陣空戰權威作

極空中之大觀 盡飛行之能事

灌輸航空智識 引起航空興趣

空中霸王

以航空爲背景 愛情爲點綴

緊張亦刺激 纏綿亦悱惻

用熱血染成！用鐵織成！用鐵彈！用武力！組成一部空軍的偉大是血戰史！

國民大戲院

全院裝滿電扇抽風機氣空流暢涼爽異常京唯中爲之一避暑勝地

今天開映（三時）（六時）（九時）

努力廢除兩性戀愛！積極反對肉慾主義！

譽蜚歐美的大明星

麗琳哈蕙

香豔新穎幽默無上妙品

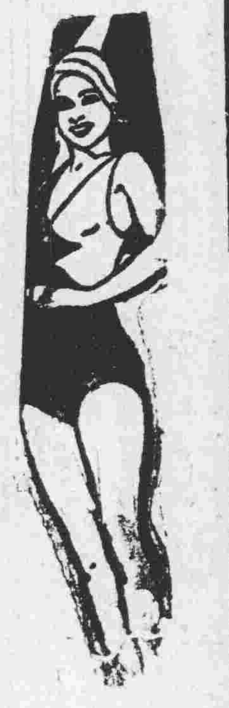

出水芙蓉

執照天字一一一號

Lillian Harvey in Love Never Again

魯男子的吶喊：

愛河多變，綺障苦深；吾道不行，乘桴浮於海，而今而後，嘗此身不再觀近女色，豈料水國中，偏多妖媚惑人的美人魚

雪肌花貌惹遐想，粉污脂光早回頭！

首都大戲院

獨家裝置大抽氣機空氣涼爽唯一消暑勝地

院址夫子廟貢院前街　電話二二二〇七號

（今天）三時六時九時（開映）

觀此片頓覺發了橫財

滑稽新搭擋奧立芙霍登傑作

環球滑稽鉅製

一個窮男子一個窮女子搭架子裝闊綽像煞有介事等拆穿西洋鏡簡直不值一文錢（照片長字一二號）

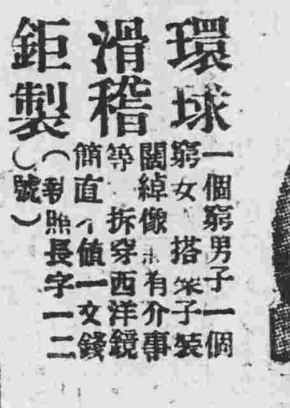

柳映桃紅

E M OLIVER & EEHORTON POOR RICH

加映有聲新聞內有馬戲表演

下期開映人獸鉅片 虎嘯猿啼 中國的人猿泰山

買不着比最好的好所以請買兜安氏的

謹告大眾

兜安氏領頭 別人家隨後

市上之假冒兜安氏馳名藥膏者爲數實夥是故吾輩事也凡全國假冒兜安氏馳名藥膏者殆無不摹做兜安氏馳名藥膏包裝之顏色及其圖樣紙市之係何假冒者亦唯兜安氏馳名藥膏而已蓋在中國出售各種藥膏之中當推兜安氏馳名藥膏爲第一故假冒者竭力摹做是則兜安氏馳名藥膏最值購買信有徵矣兜安氏馳名藥膏悉用最上等之藥料製成本公司藥廠作經年科學上之研究費無數之金錢始得發明此方故假冒兜安氏馳名藥膏包裝之顏色及圖樣並非難事惟藥質及治療成分則非彼假冒者所能及者之試驗者友亦云兜安氏馳名藥膏爲最佳欲購藥膏須辨明最後當幸勿爲假冒貨欺之

兜安氏領頭 別人家隨後

各埠藥房均有出售 上海江西路四八九號兜安氏西藥公司

此膏分大盒小盒兩種 藉惠顧者選擇

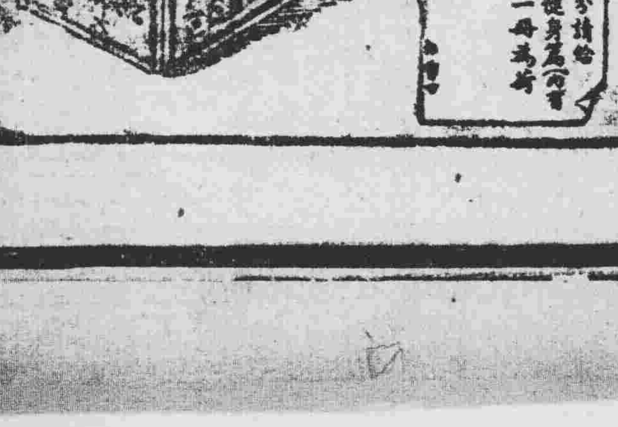

索書券：附來郵票二分請給兜安氏繪圖健身篇（內有中西八段錦者）一冊爲荷　姓名　地址

京華大戲院

地址夫子廟家花園　（榮記）　電話21395

祇有今明兩天

古裝道情新戲

全體男女著名藝員四十餘人日夜一齊登台

今天日戲 二本秦雪梅　今天夜戲 全本蓮花菴

明日接演 三本秦雪梅　明日夜戲 全本吳漢殺妻

每日兩場　日戲三時起演　夜戲八時半起演　價目 前排三角 後排二角 童票九分

最新出版 無線電交直流收音機修理測算法

譚玉田著　實價一元六角　寄費一角三分

本書共計八章（一）修理上一般的注意（二）試驗器品修理法（一四）收音機修理法（五）障礙的原因及試驗法（六）測驗法（七）部分計算法（八）高級試驗器設計法，尤以第三章部分品修理及第五章障礙的原因及試驗法最爲切詳，誠不可多得之電學科本，且每章分節詳盡無遺，附以表圖，閱後不一目瞭然

本報發行課代售

建國月刊

第十卷第四期出版　要目

●發揚歷史的民族性 ●喚起民族的自信力 ●糾正頹廢浪漫險詐浮薄的惡習 ●提倡勇往邁進禦侮雪恥的精神

另售每冊大洋二角預約全年二元國外加倍

本報發行課代售

唐代的科舉制度

方瑜著　每本實價六角

本書爲方瑜先生所編著「中國科學制度」一書，方先生爲中央大學講師，對於國史，研究有素，原擬完成本書初稿在中大校刊發表，因應讀者要求，發刊單行本，搜羅宏富，內容充實。

本報發行課代售

更新舞臺

地址太平路科巷內　電話二三九三五號

樂羣化京劇團

今夜初次公演

新全國著名破天荒最偉大綵景奧妙科學機關名劇

改良二本

唐僧取經

八時半登場　當然擁擠務請早臨

佈景比頭本更偉大

機關比頭本更奧妙

劇情比頭本更緊張

唱詞比頭本更新穎

價目：對號一元二角　花樓一元　正廳五角　包廂八角　頭等三角　捐稅印花小賬在內　贈券暫停

滬霍亂患者未再發現
京檢疫處暫不設立
第二貧病收容所定期成立
防疫處今日開第三次會議

自上海發現眞性霍亂後、首都防疫聯合辦事處、深爲注意、良以京滬密邇、傳染堪虞、報載將於今日第三次防疫會議中討論設立檢疫處說、記者爲明瞭眞相起見、昨訪防疫處主持人、茲誌所得確訊如下、

檢疫處暫不設立

此次上海發現眞性霍亂、據滬市衛生局證明、確有其事、惟發現祇有二人、並無繼續發現及蔓延傳染、是上海尙非有疫口岸、照萬國衛生會議中、本有共同規定、即法定傳染病中之任何一種、凡在某地每日中發現三次以上、而繼續至一星期未斷者、得宣佈爲疫港、禁止船隻駛岸、嚴行檢查搭客、按之上海發現眞性霍亂、祇二人、而自十六日迄今並無繼續發現、與規定條例相隔尙遠、海關自不能宣佈爲疫港、首都更無車舟到達時施行檢疫之必要。

滬發現霍亂情形

京市衛生事務所長王祖祥、曾爲此事去電上海市衛生局詢問詳情、業已得復電云、有巳代電悉、滬市前數日確有眞性霍亂二人、一爲張錫才、在公共租界華盛路楊州路口中華鐵工廠做工、住所在租界、十七日入虹口時疫醫院治療、廿二日出院、一爲張林氏、住本市煤屑路一〇八號、十六日發病、入上部局隔離醫院、[illegible]

第二貧病收容所

[illegible]

中暑急救法傳單

衛生事務所、以天時炎熱、中暑者日有發現、爲使市民明瞭症狀及預防急救等方法起見、特印就傳單一種、散發市民知照、茲錄要點如下、（一）病狀、頭暈、口渴、體溫增高、呼吸增速、汗絕、尿缺、重者昏迷不省人事、能猝倒路旁、（二）預防方法、勿過勞、勿過飽、勿久在日下走、出外須帶帽、多飲水、注意大便通暢、（三）急救方法、輕者、多飲清涼水、休息於蔭蔽透風之處、將衣服解開、使呼吸舒暢、重者、一、急移至蔭涼之處、用冷水或冰塊將毛巾包紮於頭部或胸部、時時交換、二、立即報告附近市立診療所醫治、切勿延誤。

化驗三種清涼物

該所又以天時炎熱、市上清涼品暢銷、爲注意衛生避免影響市民健康起見、特舉辦清涼物化驗、舉凡冰淇淋、汽水、生熟水冰、均在化驗之列、茲已化驗完竣、昨據該所主管課長楊樹信語記者、（一）化驗冰淇淋店六十九家、其中良好者固有、但含細菌過多者、亦復不少、現已分別通知從速改良、（二）化驗冰、計鼓樓九龍太平三家人工冰廠、鼓樓九龍熟水冰、結果均極淸潔、每公撮含菌數均在九十個以下、（三）化驗汽水、計正廣和、益利、屈臣氏三種、每一公撮含菌數均在二十個以下、頗合飲料、又夜班檢查自本月十五日添辦後、每夜巡視各飲冰室及飯館、遇有以生水冰出售、及食物保藏不潔者、一律處罰、以重衛生云。

市黨部昨日紀念週
張元良講普及小學教育
實行新生活運動的教育

南京特別市黨部、昨日上午九時、在大禮堂舉行總理紀念週、到委員周伯敏、張元良、書記長周伯康、及全體工作人員、主席周伯敏、領導行禮如儀後、即由張元良報告、略謂、近來在報紙上看到很多討論或批評教育問題的文字、茲將原詞錄後、

大學畢業沒有出路　中學畢業無事可做　都是目前不可否認的事實、想到這個問題、實在與小學教育有極大的關係、現在正是推行新生活運動的時候、小學教育應該以新生活運動須知及信條爲訓練標準、我們知道新生活運動最終目的、要做到禮義廉恥、矯正過去日常生活的不合理、使之合理、從前一般普通民衆、小的時候沒有受過相當教育、[illegible]或者應受教育、[illegible]得到實效、所以要[illegible]只有從兒童教育入手、[illegible]是要在小學教育中、養成良好的習慣、使達到新生活運動最終目的、[illegible]移風俗、等于推翻中國數千年專制政體一樣的困難、而且要想新生活運動推行普遍、與基礎的[illegible]我覺得與小學教育有密切的關係、小學教科書、似應重行編訂、從低級到高級、教材內容、都要

以新生活運動信條　爲主旨、現在小學教科書裏、雖也有這[illegible]材、恐怕不見得完全[illegible]不大充實、過去一般[illegible]活不合理、不明白做[illegible]條件、現在從小學[illegible]兒童知道怎樣適現代[illegible]活怎樣做人、怎樣做[illegible]好國民、將來怎樣[illegible]社會服務、這是我們目前最需要最確切的[illegible]方針、又照一般統計目前學齡兒童失學的[illegible]分之九十以上

南京市也不在例外　沒有受教育的[illegible]要懂的得新生活運[illegible]意義如何可能[illegible]的擴充、實爲刻不容[illegible]於經費一層、教育當[illegible]以責成地方去籌、或[illegible]方熱心人士協助、[illegible]充以後、對於那些[illegible]學的學齡兒童、必[illegible]實行強迫教育、各[illegible]小學、都普遍設立起[illegible]方面救濟了失學兒童[illegible]方面爲推行新生活[illegible]基礎、將來對於民衆[illegible]練、也容易一點、[illegible]受過教育的人、教[illegible]點衛生的常識、不[illegible]隨地吐痰、甚至隨地[illegible]無論怎樣對他講都[illegible]所以追本窮源、都[illegible]問題、並且假如全[illegible]能增加一倍以上、那[illegible]

旅行[illegible]

津浦路營業所[illegible]

都有受教育的機會

[illegible]可使大中學畢[illegible]路、如[illegible]可達、[illegible]有成功

首都輪渡添建辦公房屋

[illegible]處港務[illegible]完成以[illegible]仍有增[illegible]近聯運[illegible]於路章[illegible]切、尤[illegible]確、所[illegible]力優劣[illegible]殊、對于[illegible]發生障[illegible]術之研[illegible]有急[illegible]員下集[illegible]作[illegible]地點不[illegible]敷應用、[illegible]室、旋[illegible]備改進[illegible]已不可[illegible]一切事[illegible]、故呈[illegible]實用[illegible]挪、預[illegible]提[illegible]建築輪渡房屋、聞工務處正在擬具預算書及詳細圖樣、再呈管委會轉請鐵部備案云。

京市昨聞雷不雨
城外有四五處陣雨

[illegible]達百[illegible]滿黑[illegible]止息、[illegible]度、[illegible]城東[illegible]涵未[illegible]、昨[illegible]四五[illegible]

首都建設與防空問題
防止外來空軍之襲擊應注意五點
城市分區弊多利少下水道極重要
鍼駿昨在市府講演

（一）城市分區制度與防空之關係　[illegible]

（二）下水道與防空之關係　[illegible]

（三）住宅政策與防空之關係　本市自[illegible]不特於[illegible]有莫大[illegible]上、亦有[illegible]代戰爭、[illegible]已由平面[illegible]戰爭、而[illegible]變爲分[illegible]於市房之[illegible]南京氣候[illegible]新加坡市[illegible]看房屋向[illegible]市府的力[illegible]、而將來[illegible]已也、又[illegible]可以得其[illegible]程中、有[illegible]本市似亦[illegible]材料、[illegible]骨水泥[illegible]爲劣境所累、[illegible]外、整個以鋼鐵建造、并用不破之玻璃爲建築材料、本市爲防空起見、對於重要建築、應提倡鐵骨水泥造

（四）道路之方向與防空之關係　道路之方向、現代計劃以當地常年之恆風向爲原則、本市於可能範圍內、似應採取、如此、戰時敵人散放毒氣、即易於吹散、抑更有附帶一言者、即本市各幹路、無一與秦淮河成直角者、希望市府對於未開闢之各幹路、加以注意修改、又關後建造橋樑、亦可採用與河流成直角之方式

（五）公園制度與防空之關係　每一幹路之兩旁、至少應有幾處小公園、最好全市到處均有此種小公園之設置、於戰時防空疏散上、實有極大之益處云云。

市社會局編印
防火標語
天氣乾燥小心火燭
函送警廳飭屬張貼

南京市社會局、近以天氣酷熱、風乾物燥、偶一不愼、即易發生火患、茲特編印防火標語數條、於昨日函送警察廳、請即轉飭所屬各所管轄區域內、分別張貼、藉廣宣傳、而促市民注意、特探錄其標語文字如下：（一）天氣乾燥小心火燭、（二）嚴防小兒戲火、（三）注意廚房灶下的餘燼、（四）睡覺之前須熄滅火種、（五）儲水防火爲居家必要之事、（六）容易引火之物、不要放在火爐及廚房旁邊云。

乘汽車向雞鳴寺進香
鐵道旁覆車三輛
因該處坡度不適於行車
警廳工務局已派員察看

昨日爲觀音大士誕辰、善男信女、前往雞鳴寺拈拜者更多、自前夜至昨午、老的少的、村的俏的、窮的富的、摩肩接踵、車馬水龍、絡繹不絕、總數不下十餘萬人、寺中有佛號聲、鐘鼓聲、笑語聲、呼喚聲、叫賣聲、汽車聲、馬嘶聲、交響着、香香汗臭、互相間和、眞是極一時之盛、不料昨晨八時許、先是傅厚崗某公館太太、偕兩小孩乘坐五六〇號公事汽車、來寺祈福、行過鐵路、快抵寺前、以路轉坡高、開車不愼、即倒於路旁、幸司機敏捷、機器靈便、尙無大害、僅使老太頭部稍受微傷、兩個十齡小孩、及傭婦等、均步無恙、此車方纔脫險、又來一四五一號營業汽車、一輛同樣倒于同一地點、因係破舊蓬車、一時難以殺住、遂又翻了一個斛斗、致司機副手、善男信女各二人、致遭折背損腰、破頭炸眼斷脚之禍、傷勢稍重、未轉瞬間、又北來交通公司一二三四號汽車一輛、又倒于該處、座客五人無恙、前後不及一時、同一地點、覆車三輛、爲京市所罕見、原因係由該路坡度曲度不適宜所致、警察廳、公務局、聞悉肇禍後、十一時已派人到該地察看矣。

電局收發處懸示銀錢行市

交通部近以各電報局、及無線電台收發處、對於銀洋進出、零數找尾、或有任意抬高及低抑情事、殊與電局信譽有關、爲整頓起見、特通令全國各電報局、各無線電台、以後應將逐日銀錢行市、懸示於收發處前、以便乘覽、若果故違、即以營私舞弊論、立予撤革、聞本京電報局、昨已奉到此項訓令、比即轉飭各收發處一律遵照云。

嚴厲禁娼
市府警廳會同辦理
先行調查再予救濟

近農村破產、失業婦女、日益增多、若輩缺乏智識及謀生技能、一旦爲境所累、最易走入歧途、其中被不良份子所引誘、失身爲娼者、更難數計、本京警政當局、年來對厲行禁娼、不遺餘力、但若輩生計所迫、暗中仍多操賤業、人數有加無減、中央府對革除此種惡劣現象、極爲注意、市府當局奉令後、前經飭由社會局擬具取締辦法、厲行禁娼、除由市立救濟院籌劃收容救濟外、並曾同首都警察廳實行嚴密查禁、以期根本消除毒害、昨據記者探悉、京市娼禁決即嚴厲施行、聞已由社會局警廳詳細調查全市私娼人數、及住所在、以便澈底取締、市府方面對若輩出路問題、及眞正爲環境所迫、走入歧途之娼妓婦女、已飭由救濟院擴充內部、便於安插救濟、俟經費確定、即可實現云。

首都承審員考試
定明日起開始報名
十月一日舉行考試

司法行政部、以各地法院承審員人才頗感缺乏、亟應選學員設班訓練、前經該部咨商考選委員會、轉請考試院核定、於本年十月一日舉行首都承審員考試、並定明日起至九月二十日止、開始報名登記、凡錄取各員、送入承審員訓練班受訓、期以一年爲限、畢業後、即分派各省儘先任用云。

清潔總檢查昨竣事
現正統計各區檢查成績
優者嘉奬劣者通知改善

首都新生活運動促進會、此次主辦之京市各街巷及住戶戶外清潔總檢查、自本月二十日開始檢查以來、連日檢查工作、均頗緊張、原定廿六日檢查藏事、嗣因中有數區街巷尙多、遂於前（廿九）日始全部檢查完畢、現各區塡報之檢查報告表、均已紛紛呈送該會核正、派員統計其成績、俟統計清楚後、即提交理事會詳加考核、如成績優良者、決予嘉奬、以資鼓勵、據該會某君談、此次檢查成績、優劣各半、如能隨時注意檢查、清潔程序、必大有進步、至今次檢查結果、俟提交評判後、成績優良者、同予嘉奬、而成績過劣者、亦將提示其缺點、分別通知各該區、隨時注意改進、須知清潔整齊、關係全市民衆衛生健康甚鉅、一般民衆、罔識利害、輒輕忽視之。

下關裁汰之輪渡工人
昨向各機關請願
裁汰方法認爲欠公要求補救
下關裝卸工人昨日招待記者

津浦輪渡告成後、長江南北兩岸起卸工人、頓告失業、政府當局、爲救濟若輩起見、曾由鐵道部市政府等機關、迭次召集會議、磋商救濟辦法、當決定先行登記、登記結果、共有工人五百二十餘人、旋即依照商定裁汰原則、共約裁汰二百餘人、業於日前分別給資遣散、惟該工人等、以此次裁汰方法、尙欠公允、特於昨日午前、邀集二百餘人、結隊入城、并各人手執請願旗幟、分向市黨部市政府行政院鐵道部等各機關請願、要求補救、聞各機關接見代表後、均[illegible]滿、各工人直至午後、始返下關煤炭港云、又下關車站裝卸工人、因和平門車站擴充貨物裝卸、勢將改變、影響下關工人生機頗鉅、特於昨（三十）日下午三時、在青年會招待新聞界、到各報社記者十餘人、由工人代表王文鑾等、相繼陳述一切、至四時餘方散云。

公餘聯歡社
演放露天電影

公餘聯歡社、近因天氣酷熱、爲謀社員至社納涼、增加興趣起見、擬每週在社內廣放露天電影一次、現已籌備就緒於昨（卅日）晚開始試映、宜會電影股所備就之各種影片、成績甚佳、觀衆不少、又據該社社員云、該社社址甚爲涼爽、且茶水皆由社內供給、既可納涼弈奕、復能聽幽美音樂、及其他各種遊藝、實較本京各娛樂場所、經濟而清爽、極適於新生活運動原則、每晚至社者、亦爲數不少云云。

勵志社
象棋比賽
即日起開始報告
十二日舉行決賽

勵志社對于社員事業、經之營之、不稍或懈、茲聞該社爲社員提倡高尙娛樂起見、特舉行象棋比賽、凡該社社員及現在軍事機關服務之官佐、均可報名參加、自即日起開始報名、至八月四日正午十二時截止、八月五日上午八時爲預賽、八月十二日上午八時爲決賽、比賽優勝之前五名、均贈給獎品云。

工務局計劃
建貧民住宅
覓定地點由市府征收
建築完成以低值出租

市工務局以本市房屋、不敷支配、一般平民、因迫於房租之昂貴、住宿問題、咸感困難、該局爲補救此種不良現象起見、先後在宮後山等處建造平民住宅、以便平價出租、惟此種住宅、貧民仍無力居住、故又計劃另建貧民住宅、茲悉已準備在城區四週、找覓空地、一俟勘定、即呈請市府征收、從事興築、以備低值出租貧民云。

將實行緊縮
江甯縣因旱災
縣黨部昨商辦法
自八月份起實行

江寧縣境、自入夏以來、久旱不雨、災象已呈、預計本年度秋收僅有五成、影響縣款、茲聞該縣黨部有見於此、特于昨日下午一時、召開委員會議、討論縮減經費辦法、自八月份起實行、以杏撙節云。（又訊）昨晨九時、縣屬各機關、在縣政府大禮堂、舉行總理紀念週、到有縣黨委萬家[illegible]、嚴必康、陶亮成、王志芳等、縣府科長顏德桂、李新鑾、秘書王敏中等、及雙方工作同志共一百餘人、由縣黨委陶亮成領導行禮如儀後、旋由民政科長顏德桂報告民政最近情形、至十時禮成。

歌女佩桃花證章
社會局決實行

社會局規定歌女佩掛之桃花式證章、歌女中有認桃花爲輕佻之象徵、有侮歌女人格、擬聯合呈請市社會局更改式樣、以重身份、頃據社會局主管科負責者談、「關于是項佩章、僅係識別其爲歌女而已、與歌女身份、並不發生關係、且桃花亦爲羣芳中之姣好者、目之爲輕佻、係一般文人墨士之欺人語耳、現社會局已函警察廳轉令各局、通知歌女遵照、決不能因少數人之不滿而廢法令、此後如有藐視而不佩帶證章者、將停止其營業執照」云云。

明星戲院重張旗鼓
名票魏新綠客串三天

明星戲院金少山、由漢返京、聘坤伶黃桂秋蘇蘭舫等、來京表演、定八月四日開鑼、并特請女名票魏新綠、客串三天、戲碼已定二進宮捉放曹、托兆碰碑三齣、爲其生平得意傑作、每對號座一位、加收票費二角、此款擬請會廳派人監收、交付張樂和堂、儲爲施藥費用、魏氏藝術都下早有定評、想屆時車水馬龍必有一番盛況也。

來函照登

逕啓者、閱前日貴報所載「上新河工人發生大械鬥」新聞內容、與事實不符、而尤以所謂（漢皐幫）「首領蔡乃武領導柱等」率領該幫工人向柱爭卸」及「江西幫開槍退却」、漢皐幫竟率衆追毀」云云、與當日敝湘鄂幫遭壓迫、僅由鄙人等一面約束幫衆、一面報請當地公安局派員帶隊彈壓、該江西幫不服彈壓、特強肇衅之事實不符、爲乞即賜更正、免淆公道、尙乞社會觀聽　不勝拜感、此致中央日報社編輯部、上新河湘鄂幫工人代表蔡乃武能逢柱謹啓。七、三十、

天氣報告

本京天氣晴、有雷雨、風向南至東、卅日本京晴、多雲、西北部有雷雨、風向多東、溫度最高三九•九度、最低二五•一度、（攝氏）國內氣象概況、下午二時華北陰、長江流域及東南海濱晴有雲、中央研究院氣象所三十日下午二時發。

中央廣播電台
今日播音節目
（週率660基羅週波）

時間	節目
6:30	早操
7:00	教授民衆識字課本
8:30	報告新聞
9:00	講讀　總理關於民衆及民衆團體之遺教
9:20	全國氣象
11:45	滬市商情
12:00	正午報時及南京氣象
12:05	音樂
16:30	講述周處除三害的故事
17:00	兒童樂園
17:40	滬市商情及南京米麥雜糧價
18:00	音樂
18:30	全國氣象及長江水位
18:40	無綫電收音之使用及保護方
19:10	京市政府樂隊奏播國樂
20:10	報告新聞
20:40	英語報告
21:00	[illegible]報告
21:25	預報明日節目
21:30	報告新聞

附註：本節目如有變更當隨時播音通知

戲劇周刊

第七期

每逢星期二出版

目錄

（一）弋腔偶識……涅伽
（二）戲劇運動的清算（中）……馬彥祥
（三）答曹越天君……編者
（四）排演論……望雲譯

□小啓　本刊歡迎關於戲劇的一切有系統的投稿，來稿請寄北平小雅寶胡同四十八號馬彥祥收。

弋腔偶識

涅伽

向來總認崑弋是南曲的兩大支。論勢力，弋腔小崑腔，因之中國戲劇史上，崑腔佔有不少的篇幅。而弋腔的地位始終不曾被重視。然而崑腔的發展，完全是人爲的，前沒有淵源，後沒有統緒，於是中國戲劇史方成爲沒有系統的東西，北曲是一段，崑曲是一段，皮黃又是一段，各不爲謀。如果中國戲劇，根本是三種性質，倒也罷了，但是三者的因素，都不過大同小異，自不能不總歸戲劇一類。而其淵源就有待於探討。

李漁有一段話，我以爲是很有助於構成中國戲劇史的骨幹的。他在曲話中論音律一節中說：

「詞曲中音律之壞，莫壞於南西廂。凡有作者，皆當以之爲戒，不宜取之爲法。非止音律，文藝亦然。請詳言之。填詞除雜劇不論，止論全本，其文字之佳，音律之妙，未有過於北西廂者。自南本一出，遂變極佳者爲極不佳，極妙者爲極不妙。推其初意，亦有可原，不過因北本爲詞曲之豪，人人贊羨，但可被之管絃，不便奏諸場上，但宜於弋陽四平等俗優，不便強施於崑調，以係北曲而非南曲也。

「茲請先言其故：北曲一折止隸一人，雖有數人在場，其曲止出一口，從無互歌迭詠之事。弋陽四平等腔，字多音少，一洩而盡，又有一人啓口，數人接腔者，名爲一人，實出衆口，故演北西廂甚易。崑調悠長，一字可抵數字，每唱一曲，又必一人始之，一人終之，無可助一臂者，以長江大河之全曲，而專責一人，即有銅喉鐵齒，其能勝此重任乎？此北本雖佳，吳音不能奏也。』

李漁不是考據家，他這段話中也有不盡然者，譬如說北西廂是全本而非雜劇，說弋陽，四平便于北曲而不便南曲，似都欠周密。然他說北曲可以用弋陽，四平等腔調歌唱，似乎是一件事實，這點給我們以很多的暗示，可以最大胆的推論，可以逆溯有北曲之間有系統上的連絡。北曲的歌法，和北曲的起源，自來研究者就議論紛紛。然最早的南曲，見於溫處一帶；而元代中葉，杭州已曾爲北曲流行的中心。如果南曲的起源早於北曲的話，並不能獲得確證；即假定牠受北曲流行的影響而起，總不能說是很突兀的，北曲在杭州流行的狀況，除雜劇的刻本甚多，及曲家的寄寓者亦衆以外，不甚可考。然北音之曲，而能在方流行，其歌唱之法一定多少要有點變質，而規模卻不盡失。我現在知道崑腔前身的弋腔，當同時可以歌北曲，就正好看他是留着間的過渡。

就使不必說得這樣呆板，把北曲的歌唱問題，暫行擱開，而認以弋陽腔唱北曲，只是以意爲之，而就唱詞的「字多音少」一點說，仍可見弋腔的與北曲相近。不但弋腔，舉凡此後的四平調，漢調，花鼓調，音腔，乃至早期的京調等，一律也是「字多音少」，京調中的「上天台」，「鳳鳴關」的生角獨唱一百餘句以繁重著名的，現代的伶工已經刪繁就簡了。就簡的原因，並不是現代伶工的不及前代伶工富于嗓力，而是現代京劇已由字多音少而漸進爲每字音多，自不得不求縮數的字少。京劇本身中的這一點變遷，很可供戲劇史研究者的注意，因爲這似乎走的崑曲的同一舊路。尤其現代名旦，由文人代編的新劇，由樂工代製的新腔，和崑曲的發展的步驟尤爲相似。可是腔調愈曲折，聽者悅耳的程度雖增加，而了解的成分愈減少。和這個走兩極端的，是海派的狸貓換太子式的唱詞，例如「縱然是，在皇宮，把雙親來盼望，穿綾羅，吃珍饈，一人之下，萬人之上，免思免憂，有什麼驚天動地，大小事兒，但講又何妨」？後一句三十餘字作一句，實已走上字多音少的舊路。歷史上有些事似乎是反覆重演的，京劇未嘗不會走上崑曲的同樣的命運。

話說遠了，應該扯回來，以今證古，在方法上雖然有很多危險，然弋陽腔在今日尚未全泯，又多少有足作參證的資料，則儘量利用，總是必要的。關於弋陽腔的記載，王驥德曲律，毛奇齡詩話中都有，手頭無該書，不克參照。但他們都說弋陽腔是經過文人修改過的，其成因與崑曲相似，其時代也在明中葉，都似未必是事實。今日江西猶有弋腔，其原始的程度，殆等於花鼓戲，而聲調亦相近，顯只是自然的民間產物，至少是遠早於傳奇盛行時代的產物。就前邊所引李漁的話而推測其與北曲有關，在這點上，也是很可能的。

江西顯然也曾爲戲劇的中心過，其源流假定爲由浙江而贛東，由贛東而皖南皖北，再西而沿上湖，則花鼓戲似確先見於安徽，故湖北的花鼓戲最先是在鄰接安徽的黃州盛[illegible]。然近來有人說京劇中的打花鼓，是安徽花鼓之遺留，卻是靠不住的，因聲調絕無相似處也。弋腔與徽腔，漢調也有相當關係，究竟徽漢孰先，就有問題的。這不是一兩句所可說明的。總之，我相信，弋陽腔曾是戲劇史上的一個重要關鍵，值得我們的注意！

戲劇運動的清算（中）

（續第五期）

馬彥祥

（一）劇運的轉變

劇運動的開始，既如上述，所以初期的劇運，確是純粹的劇運，他們的目標只是戲劇，不管是古典派的，浪漫派的，自然派的，他們都一樣地重視，一樣地試驗。但到了一九三〇年，戲劇運動開始轉變方向了，大家都覺得從事戲劇假如只爲了戲劇，未免失去了戲劇的社會的意義。演劇的對象是觀衆，演劇者對觀衆便應該有他的使命。於是又有人徵求了各戲劇社的同意，成立了一個「上海戲劇運動聯合會」，在中國戲劇運動史上，這一紙宣言是不可遺漏的：

『中國的戲劇運動已起了一個新的開展的時期了。

在這時期，我們知道牠必然地要漸漸跳出了唯美的圈圍，漸漸脫離了頹廢的空氣，一切藝術自賞的個人主義的戲劇運動，無疑義地是要一步一步地走向死滅的道路；同時，起而代之的，更無庸懷疑的是要有牠的時代的使命，有牠的社會的責任，從巍峨高矗的象牙之塔上，而向着羣衆藝術的路線。

然而，這個運動的擴大，不是誰個所能阻止，更不是個人或單一劇團所能負担。必須依託着羣衆的推動，必須使仰着集團的力量，這新生的爐火，纔會有燃燒成普照的光明的時候。

上海一區，是中國文化之中心。就是戲劇運動的歷史，也已經是十年有炸；然而在戲劇運動的過程中，成績表現得非常地不充分。既無確定的意識，又無一致的步調，甚而遂互相猜忌，彼此攻擊，使這個運動江河日下，漸趨衰頹。我們發現了過去的錯誤，決定着未來的方針，所以有上海戲劇運動聯合會的組織。

在最低限度的意義上講，這可以作戲劇界同人感情上的團結，可以作戲劇的技術的研究，而得到合作互助的效果。進一步講，對於時代的，社會的，羣衆的戲劇運動的宣揚，對於扶植新興戲劇的生長，對於妨害戲劇運動的一切暴力的反抗，我們極願以組織的力量，堅決地負起這些任務。更願從上海一區，擴大，深入，以至全國各區戲劇運動的領導，而使它早日完成。

本會組織的意義，有這兩項；而我們努力的方向，也以此爲起點。責任雖然重大，事業雖然艱鉅，但是我們始終是要以全部的力量來克服牠，至於社會人士熱烈的擁護，劇界同人的踴躍的參加，本會爲戲劇運動前途計，亦必誠意接受的。

中國的戲劇運動的新的開展的時期已經到了，同人等在這艱鉅的工程中，特先以此向社會人士，並向劇界同人作最初的獻辭。』

在這紙宣言下面聯合簽名的有：辛酉劇團，劇藝社，摩登社，藝術劇社，復旦劇社，大夏劇社，交[illegible]劇社，青鳥劇社，新藝劇社等九個團體。這團體比較初期的「戲劇運動協會」是有力得多了，然而也因爲種種的關係，祇成立了一個組織，完成了一紙簡章和宣言，便無疾而終。藝術家本來是最難相處的；何況是這樣多而且大的藝術家呢？

和「戲劇運動協會」一樣地，「上海戲劇運動聯合會」雖然沒有做什麼實際工作，卻留給後來劇運以很重大的影響。記得那時復旦劇社正在排演爲斯當的「西哈諾」一劇，該劇是新浪漫派的作品，本來談不到有什麼社會的意義，可是在演出的時候，該社也發表了一篇類似宣言的文章，生吞活剝地把西哈諾的大鼻子和唯物論扯在一起。因爲有了這種趨勢以後，各劇團的演劇因增加了許多困難，便遠不如以前的踴躍。第一，是劇本成了問題，無論創作的或翻譯的都不多。劇本的貧乏之結果使劇運停滯，幾年以來，戲劇空氣的沉滯實在不是無故的。

答曹越天君

編者

越天先生：

辱書收到，承獎殊不敢當。尊論：研究國劇當以舞台爲中心，所見極是。國內近來頗不乏研究戲曲者，但大都只限於「曲」，不及「劇」，先生能獨闢蹊徑，專從舞台之研究，甚善甚善。承詢關於此類參攷書籍，就祥所知者，并其刊本，謹列如次：

（關於元明兩代者）

「太平樂府」——有元人杜善夫「莊家不識勾欄」一套曲，寫當時鄉農初入城市進勾欄（即今之戲場）觀劇情狀。見卷三卷五。（有四部叢刊續編本）

陶宗儀「輟耕錄」——卷二十四「勾欄壓」條。（通行本）

元無名氏雜劇「漢鍾離度脫藍采和」——有當時伶工生活之記述。（奢）

「戲文」——「宦門子弟錯立身」述當時劇場組織甚詳，（永樂大典戲文本）

朱有燉「香囊怨」，「桃源景」，「復落娼」，「八仙慶壽」諸雜劇——記當時伶工及樂園甚詳。（奢摩他室曲叢本）

「青樓集」——記當時歌伶。（雙梅景闇叢書本）

「曲艷品」——廣百川學海本

「秦淮劇品」——續說郛本

（關於清代者）

「燕蘭小譜」——吳太初撰（雙梅景闇叢書本）

「揚州畫舫錄」——李斗撰（通行本）

「檜門觀劇詩」——金德英撰（雙梅景闇叢書本）

「靈台小補」——金連凱撰（原刊本）

「明僮小錄」——餘不釣徒撰（咸豐刊本）

「明僮續錄」——殿春生撰（咸豐刊本）

「京塵雜錄」四種——楊掌生撰（光緒石印本）

「金台殘淚記」——華胥大夫撰（清人說薈二集本）

「曇波」——四不頭陀撰（咸豐刊本）

「燕台花史」——[illegible]齋生撰（咸豐撰本）

「日下看花記」——鐵遨道人撰（嘉慶原刊本）

「日下梨園百詠」——[illegible]薇居士撰（光緒石印本）

「菊部羣英」——邗江小游仙客撰（同治原刊本，又光緒刊「都門紀略」中亦有附此）

「羣英品藻」——滄溟生撰（光緒刊本）

「擷華小錄」——沅浦癡漢撰（光緒刊本）

「花天塵夢錄」——無刻本，祥處有抄本。

「梨園聲價錄」——無刻本，鄭振鐸處有抄本。

「燕台鴻爪錄」——無刻本，抄本藏倫哲如處。

「帝城花樣」「懷芳記」「粉墨叢談」——以上三種見香豔叢書本。

「聽春新詠」——（嘉慶刊本）

以上諸書均係專談梨園及優伶者，雖多係近刊，但購買亦殊不易，若「曇波」，「擷華小錄」，「梨園聲價錄」，「燕台鴻爪集」等，即祥亦未曾寓目。又北平圖書館藏有昇平署期記檔百七十七冊，其自嘉慶迄宣統止，其資料，最爲可信有用，惜外間未易得見耳。至若「越縵堂日記」，「都門紀略」及清人筆記中，雖亦多談劇之作，但非專籍，故錄。先生居南地，關於此類材料，必不易得，若在北平，則便利多多矣，此北平之所以爲中國文化中心歟？

馬彥祥敬覆

排演論

排演是一種學習的程序

Milton Smith 作　望雲譯

非職業的劇團之成功，其重要殆莫過於排演；不幸，這卻是戲劇演出中之最繁難的一步工作。如何安置舞台，如何製造佈景，以及光影的實際問題，誰都可以從書本中學得。但排演的程序，與教書的程序一樣，是一件很細膩的事情，幾乎完全是依賴於人格的感化上的。一個好的導演，和好的藝術或技術的教師一樣，必須是富有經驗的人。不過，也有幾點意見可以提供出來；其中最重要的一點，就是排演一齣戲是爲演員的一種學習的程序——並且和是爲了排演者的——其他的各種學習程序一樣，其中也有很明白的可以承認的步驟。排演者如果肯依着這些步驟去做，他就有種種便利。和聰明的教師一樣，他必須知道有許多東西不是立時可以教好的。如果他有耐性，有機智，有許多錯誤便可以在排演的程序中自行糾正。他必須引導而且督促這種程序。他不能把牠違背正軌。這也是很重要的，就是演員對於這種程序也得要明瞭。他們應該知道在每次排演中，應該做些什麼——何者重要，何者不重要。不然，他們一定要爲了排演者致全力於進展，而恐怕自己的劇詞念得不正確，或者進得太慢了。其實排演者那時不會在人物的個性上用心，在顧到時間進展的快慢的。

四種步驟

在排演的過程中，有四種明顯的步驟：（一）在第一期中，演員應該熟悉劇本的概念；（二）在第二期中，他們得把全劇的進展，上下場和地位更動都規定出來；（三）在第三期中，要研究考察所有劇中人的細微個性；（四）在最後期中，演員得互相合作以完成表演。這些步驟所費的時間毫不必相等的。第三期所需要的時間最長，大概得佔全部排演三分之一的時間。

時間問題

這是很困難的，（假如可能的話）要斷定一齣戲的排演的時間究竟需要多久，因爲這是因演員及排演者的能力與經驗如何而不同的。不過，排一齣獨幕劇，大概有六次至八次的排演就很夠了，第一次作爲初步的研究，第二次就可以把劇情的進展規定出來，第三四次就研究細節，末了的一二次就把全劇連貫起來作爲化裝排演。因排演得過久而使演員變成「鬆懈」，這類事是常有的。長的劇本所需時間亦長，當視其幕數多寡而定。不過大體算來，排演的次數總要五倍於幕數；例如，三幕劇至少應當排十五次，五幕劇至少得排廿五次。把全劇研讀過之後，我們就該從第一幕着手。在着手第一幕時，大概得有兩三次的排演以求展的程序，第四五次排演時，應將第一幕與第二幕併在一起，這樣可把第一幕作更進一步的研討，并研究第二幕應如何與第一幕用同樣的方法去處置。這種計劃是很重要的。千萬不要等第一幕排完以後再排其餘的各幕。各幕應該共同發展的。等排演的工作將完成時，溫習的手續最好是從最後的一幕倒着排上去，最後的一二次排演，則將各幕依着次序大略地溫習一遍。有一件最重要的事應該牢記在心的，就是每一幕都得要經過上面所說的四步手續。

（一）第一初步：第一步的研究

第一步的職務

第一步，是在這時期中，要演員慢慢地了解劇本。他們應當了解作者的思想，熟悉劇本的故事或情節，于自己所要扮演的角色的性格得一個明顯的概念，并且還要研究劇中人物互相的關係。單是這幾點就可以算是第一步的目的了。

排演的見解

頭幾次的排演應當如何進行，當以演者自己的觀念及態度而決定。排演一劇，普通有三種不同的觀點。

（一）曰「格雷的見解」——第一種是戈登格雷（Gorden Craig）的見解，他的見解在他的那本劇場藝術論解釋得很明白，他說，排演者是戲劇的藝術家，他靠了佈景，光影，動作，演員，音樂等的幫助，表現他自己，就像雕刻家用粘土來表現他自己一樣，所以這種工具愈是能就範愈好。最偉大的演員就是能以他的身體和聲調完全服從排演者指導的人。演員愈少以自己的情感去解釋劇中人的性格愈好。情感是要由排演者供給的。演員不過是以動作與語言去表現排演者的意志而已。因此，最偉大的演員簡直是一個傀儡，對於排演者的見解他是不得過問的。

（二）曰 Laissez Faire 的見解——這第二種的見解叫作「不干涉主義」。依着這種見解，演員就是戲劇的藝術家，他愈是少受干涉愈好。排演者不過是一個督察的藝術家，他應該讓演員自己去把他的見解做出來。他在一旁愈少供獻意見愈好。

（三）曰折衷的見解——第三種，大概是比較合理的見解，就是排演者應該在上述的二種之間。他不必絕對地強制演員去遵照他自己的意見，而且應該幫助演員的時候，也得不必遲疑地去幫助他。把演劇看作一種教育的步驟，這見解自然是正當的。對於演員總得鼓勵他，使他於自己扮演的角色的個性自己去發展牠。不過排演者他須有這種經驗，得知道什麼時候演員是要借助於他的。格雷的見解，其缺點在個高等傀儡就非有一個高等排演者不可，而一般排演者，如果沒有自信太深的弱點，總是好多方的合作將各種意見提出來而不肯獨斷的。即使排演者於某個角色的扮演，事先已有了成見，演員也未始不可改變他的意見以冀更爲完美。「不干涉主義」的弱點依然是很顯明的，因爲演劇雖然是德謨克拉西的藝術，牠既是藝術，就需要一種領導和統一的力量，這就非得排演者不可。排演的實在意義就是在排演者的管理之下的一種不斷生長的過程。他統轄演員及一切事情，同時亦爲演員及一切事情所管理。只有這種信念可以戲劇是一種有價值的文化上的和教育上的程序。

完成第一步的幾種方法

有幾種方法，演員可藉此而了解劇本。

（一）在未舉行排演之前，演員可以單獨地先研究劇本。這種手續，於幼稚的演員也許是徒耗光陰的，因爲他們的意見未必都一致，而且如果一有了錯誤的印象，就無法可以更正了。然而，當演員私下研究的時候，他總是可以應用他的天才和想像力的；有些演員在這種初步的研究之後，往往就獲益非淺。（待續）

經濟一覽

▲滬市商情（七月三十日）南京裕昌莊信托股報告

公債

[illegible]

小麥

[illegible]

麵粉

[illegible]

國外匯兌

類別	前市
英金	每元一先令四辨士
美金	每百元三三·二分之一
法郎	每百元五〇〇·九法郎
馬克	每百元八六·馬克
羅比	每百元八八·二分之一
港洋	每百元九·四分之一
嶠洋	每百元四九·分之一
新洋	每百元五六·分之三
大條	二〇辨士八分之一

金市

類	前市	後市
標金	九九二·八〇	九九二·〇〇
關金	二·〇一一	
赤金	一〇四·〇	

▲本京商情

糧食

名稱	每石
上洋熟	九,六五
洋熟	七,七六
黃熟	八,六〇
上黃糙	六,七六
上黑熟	九,六〇
黑糙	七,五五
巢機米	七,一
南陵機米	七,九〇
三河機米	六,五〇
運漕機米	六,四六

寧國石糙，彩湘州糙，無為稻，上江稻，次元，上陽，水小麥，二號小麥，新麥，綠豆，青豆，黃豆：[illegible]

大同廠出品麵粉　每袋　[illegible]

油　肉　蛋　錢　[illegible]

▲長江船訊

今日（七月卅一日）上水：大通，吉和，長沙　下水：無

明日（八月一日）上水：太古，和，瑞和　下水：無

本報發行課代售各書
（郵費按照書價加一掛號加八分）
日本商標彙刊
國際商業研究社編
實售大洋一元五角
本刊所集商標，不但搜羅宏富，且係按圖製版，精印，厚二百餘頁，圖二千餘種，可以作抵貨之參攷，商界之寶鑑，臨書之範本，研究國際商業者尤不可不讀。

中央公園

閒話公園

湘潭羅子

（一）引言

中央日報之中央公園，闢周不滿七尺，而[illegible]字字與世[illegible]亦且無須傾耳竊[illegible]風流，幽默怪異[illegible]湘潭羅子解官歷下，無聊賴，亦常步鴻[illegible]永終日。邇以學淺，借階盈尺之地，[illegible]牛動焉永乎？吾不得而知也！吾[illegible]藐而已，其餘一切[illegible]

（二）第一公園

第一公園初名秀山公園，國[illegible]陵後，曾一度改為[illegible]始易今名而修飾之[illegible]濃厚，進門便有[illegible]云：「[illegible]但願無忘革命。[illegible]切莫留戀斯園。」[illegible]革命軍定都京時[illegible]科諸同志目製，光[illegible]七八年矣！無忘革[illegible]眼簾。與其斯園者，[illegible]字，凡去謂為對[illegible]對面，即為總理遺囑[illegible]人不映入眼簾，殆[illegible]威祠易為烈士祠[illegible]之打倒，封建思想[illegible]遺像，英風宛在，[illegible]鎮海樓，拜歷來[illegible]而又且涕淚縱橫[illegible]園中，亦為革命[illegible]月之間，孫傳芳[illegible]根本重地，微諸[illegible]當未可知。流連[illegible]，七軍中之一人[illegible]陳列毘公遺物，[illegible]陵墓，聳峙高山[illegible]足與黃崗媲美；[illegible]第三諸公園，何[illegible]惟名為第一，究何所指？第二第三諸公園，何時肇建？殊不可知也。

上海城隍廟（續）

張沅吉

三，二批靠菩薩吃飯的香伙

城隍廟的本身乃是一個香火最盛的地方，不過一半人只去逛逛，並不是去燒香的，反過來說，至少也有一半人，乃是專誠去燒香的，於是乎每天就有一個驚人的數目消耗到——這些活菩薩的口袋裏，——木偶的菩薩，我敢担保一定不會花費你半個錢，那末，還不是這些木偶旁邊站着的活菩薩，向你們這些善男信女們極情願掏出來的腰包嗎？——每逢初一月半，前一天的半夜裏便有人等着廟門開，為的[illegible]頭香，所以，初[illegible]的前夜，香燭舖[illegible]夜裏一點鐘便燈[illegible]等候好主顧的。[illegible]入一定是可觀[illegible]的來源最有把握[illegible]數目，乃是臘燭[illegible]燭的燭扦是沒有幾十付的，但是燒香的人總是接連不斷的，臘燭不夠插，於是使原封的拿進來，一天總可以收到近千枝的原包臘燭，因而轉賣出去，這不是一筆大收入嗎？再，初一月半更其是不得了，牆角邊的臘燭堆積如山，那裏知道這是最可觀的報効品呀！上海的土話關於個人隨心所欲的一句：「儂打個算盤倒像城隍廟二門口個大算盤！」這正是最如意最拿得穩的絕好的進賬呢！

廟裏有星宿殿，有財神殿，有玉清宮，有關岳殿，還有申君……反正善男信女們總會順次地參拜而願為意菩薩們破鈔的！

冷香館詩話

李叢莊

曹阿瞞年方七齡，時頑皮冠兒，一日，因事被塾師罰跪，并以硯水置其首，誡曰：「慎勿動，如滴下，更重處。」是時，適塾師友雷一聲，話間謂阿瞞曰：「爾能賦得好詩，余當說情免之。」曹固敏捷，半晌吟曰：「一拳石，一勺水，使我為龍不掉尾；今日幸遇雷一聲，萬里風雲從此起。」師殊贊賞，嘆曰：「方脫胎之稚子，竟以鳥龍自比，預料將來定是國家大奸雄矣。」後果爾，一生事業，徵之少時口吻，新話謂詩是個性的表現，亦屬中肯。

馬日游半山看桃詩：「山光餘餘映明霞，燕子低飛掠酒家，紅影倒溪流不去，始知春水戀桃花。」殊幽默艷。

余寫牡丹數枝，下踞貌一•隨意落筆，頗得神韻天然之趣。吾友姓佛兒見而悅之，曰：「如此佳構，何不請名筆添題，藉光幀幅？」予曰：「老兄如肯下筆，不必他求矣。」須臾，即空白處題云：「應念山齋多鼠患，莫貪富貴戀花叢。」以小喻大，寓意雋妙，為叫絕三日。

揚州名妓某工吟咏，善丹青，從良後，一日舊識某訪之，妓於扇上寫楊柳數株，並題詩謝之云：「昔日章台舞細腰，任君攀折嫩枝條，如今寫入丹青裏，不許東風再動搖。」

▲ ▲ ▲

久旱後大風雨

王志韓

誰移江海向天上。雲濤浩浩起波浪。鈞天力弱收不住。萬丈洪濤齊奔放。驚天動地狂風來。江雲海雲吹作堆。雲欲奔馳風不息。風聲壓雲雲借力。滾滾烟塵上干天。直染青天作深黑。樹底老鴉啼嗚嗚。曠野倉皇逃魑魅。豐隆下擊震山岳。屋角童稚驚相呼。紛紛木葉戰樹梢。花枝摧折神形凋。不聞雨聲葉聲鳴錯雜。但聞檐溜奔騰澎湃如驚濤。我時正臥北窗下。仰頭心驚自驚訝。直疑置身大海洋。風濤洶洞心惶惶。坐起悔招風入。披襟當窗臨清涼。黑雲北去雨漸歇。電光回射娟娟月。

雲臺勝景紀遊（上）

植之

黃海之濱，有山名雲臺，崇巒峻嶺，洪灣交錯，天然形勢，名著江北，一帶海屏藩，江蘇鎖鑰之地也。是山脈延亙百餘里，其中風景特佳，余於客歲遊焉。

由鳳城歷大村，經雲台西圃，抵寧海寺，是寺距清風頂數里許，廟宇森昂，崖石巍聳，齊山砌石為級，道旁松柏相間，前頂之大剎也。繞寺而東，樹幹橫交，綠蔭濃陰，秀色濛濛，幾無路可辨，得寺僧指迷，穿樹底而行，盤根交錯，凸凹難步，根下有水流出，入深澗，聲出澎湃，淺枝隨風飄舞，時灑珠露，倒影相向，幾不知人間天外矣。再數武，出陰口，有石孔在焉，額書「第一天門」，問廳來路，始知樹木橫生石隙，交接而成天然之洞徑。前越入「照海亭」，亭下有門曰「海天洞」。洞口壘石，初入僅容人，且黑不辨指，扶崖壁行，經曲折，得另一洞，有微光拾人工石梯而上，則身已在照海亭中矣，蓋其亭建於洞上也。寺僧謂余曰：此亭下洞，為寺主僧之隱修處。亭之東，依崖闢園，園多不識之花草，清香撲鼻，心曠神怡，循廟徑上，有「白雲洞」，因昏無所見，遂未探入。

石徑蜿蜒，巍然高聳於白雲縷縷之間，「清風頂」山也。（即前頂）昔之「望海樓」，僅存數段頹垣，別無可遊。東北行數里，涉螞墟溝，（其溝多螞蟥（即蛭）故名）至新縣，有「竇烈婦祠」，「齊婦含冤，三年不雨」，即其地也。

墟溝乃隴海路之終點，雖無勝蹟可遊，而其地靠山依海，地扼險要，更有孫家山西墅分據左右，燕翼相應，若遊龍，若舞鳳，用為關軍港，面策象山，北臨大沽，內屏江蘇，外取壽琉，實為國防之要區。

女人是蜘蛛

阿鼠

蕭伯訥是個出名的戲劇家，這是阿貓阿狗都承認的，他的劇本裏充滿着諷刺與幽默，這是聰明人一看便知，更不用說。阿貓說蕭伯訥是諷刺的幽默家；阿狗說蕭伯訥是幽默的諷刺家；都對。可是有了阿貓阿狗，就得有個阿鼠。阿鼠亦有阿鼠的論調。阿鼠說：「蕭伯訥者，新穎的理想家也。」何以知之？蕭伯訥以女人為蜘蛛！你瞧，怪不怪？

說壞的：女人是禍水，是蛇，是害人精。說好的：女人是天仙，是夜鶯，是百靈，是鴿子，是月，是寶貝。從古至今，從中到外，從不曾有人說過「女人是蜘蛛」的，只有這位蕭老頭子這麼說。蜘蛛既不壞，也不好；說女人是蜘蛛，既沒有說女人的壞，也沒有說女人的好。這個譬如，只說明了一項真理而已。

兩性中的戀愛，誰都知道男人是主動的，女人是被動的，男人得追求女人。可是這不對。蕭老頭子以為主動的是女人，被動的是男人，女人實在在地在追求男人。他們追求的方法，倒很別致，他們是採取蜘蛛式的，以逸待勞。這也可以說是水鳥政策。他們看穿了男人的心，把握着了男人的弱點，施出不可抗拒的魔力，來吸引男人。這和花用色香誘致蜂蝶是相同的。只有女人負有繼續人類的責任。女人受了自然的使命來繼續人類，而以男人為工具。女人誘致了男人以後，不但自然的要求得了滿足，就是生活問題，也有人負責。這人就是男人。這怪不了女人。女人的唯一天職就是繼續人類，別的她們都不管。男人們，別神氣，你們生下來就是為女人們利用的工具呵！

蒼蠅蚊虫，碰着了蜘蛛，知道不是好玩的，就得逃；可是黏在網裏，沒辦法。男人們吃了苦，當然也想跑了，可是有婚在，跑不了。只得受累。婚禮就是女人的蜘蛛網。在蜘蛛網的羈絆下，男人們也只好像蒼蠅蚊虫樣犧牲了。這並不怪誰。男人們的命運，就是如此預定的。女人們也是受了自然的支配。自然為甚麼如此，天曉得。

鄷都城

柯德民

世傳地獄有鄷都城之說，遂指四川鄷都縣為濫觴，據友人高君云：同治乙丑，余外祖父歸自蜀，道出鄷都，艤舟已晚，亟登岸，詢所謂森羅天子殿者，係在山顛，迤邐而上，天黑寺局，打門入，有僧延詣正殿，指殿中一井為地獄門戶，爇紙錢投之，俯身下窺，覺不及尋丈，[illegible]了無所見。按鄷本從豐，改自明初，縣有陰王山，即平都山，以陰長生王方平學道於此得名，為道書七十二福地之一，後世小說，因陰王字訛為鬼山，此郢書燕說何異，有詩紀之云：附會僧何誕，延緣地最偏，神山帶鬼窟，莫漫咏遊仙，入峽經險初度，擲身波浪間，前[illegible]」此是鬼門關。按俞曲園先生云：羅鄷都山名，鬼神所居。酉陽雜俎云：有羅鄷山在北方癸地，周迴三萬里，高二千六百里，則非在蜀也。抱朴子對俗篇云：勢可以總攝羅鄷，即指此，後世因一鄷字遂訛指為四川之鄷都耳。

★ ★ ★

昭箸（三）

辛尼

而那樣轉變着的心情，卻使她開始盡量地在鏡子面前打扮起來。她想在一些胭脂中，極力去招到她所已失去了的處女之美，她用了全付的修飾之技術修飾着，接着穿起了她昨晚預備好的那衣裳，春的笑容浮上了她的面頰，她看了看窗外的太陽，看了看桌上的時鐘，接着看了看鏡子裏的自己。然而她的丈夫是已經去了多時了，他們現在也許已經入了席了。

「今天的宴會不很想去了呀。」那是她剛才和她丈夫說的話。她當時正像一個給到街上去買一些什麼的母親預剩在家裏的小孩，看看他母親已經走上街老遠老遠了的心情是一樣，絕望似的悲哀，充斥了她的心房。昨夜，放在桌子上的見君的照，當時忽又映進了她的眼，她無意識的又看見了那掛在牆壁上的她自己婚前的照。突然感到一股不可抵抗的死一般的悲痛，她就如發現了她的四週完全一些黑暗了一樣。她一時像一個瘋狂了的人，又脫下了衣裳，躲進到床上的被窩裏去了。

三個鐘頭之後，烏落君從公園裏回來，看見他的妻子又睡上了床：

「真的病了嗎？」

「簡直是死了！」

昭箸這樣說，含忍了三四個鐘點的哭聲，終于在那個時候，才「哇」的一聲吐了出來了。（完）

△ △ △

桂林風景記（七）

王國鈞

普陀山 與七星岩相毘連，位於城東對岸約五里，坐東朝西，與伏波山遙相對峙。由永濟浮橋轉入泥灣里街，至盡頭處，向西跨過後街，橫頭向菜園直進，即抵普陀山山門，拾級經幾許曲折，即為寺觀菴堂，亭閣參差聳洞口，頗具壯觀。此處類皆清鐘古佛，玉宇無塵，為遊客參禪叙茗之地，作者以多與此名山契闊，故其中之寺觀名稱，一概遺忘，未能歷舉而出，誠為遺憾。由此洞向西進至深處，轉折而東，約十餘步，即又光明。由此東出至洞口，向北過山峽小徑，約數武，即見另一大洞，朝西張口，洞前怪石嵯峨，遮護如欄，由石欄蹲下俯視，見深下約十餘丈，為一廣坪，約有五畝地段，光亮清幽，不啻廣廈之大庭。由洞口之南隅而下，有石級，蜿蜒直達坪地，遊人於此，凡一言笑，聲音輒反響，即在石欄上亦可聽及。

由此坪北向約數十步，轉而西，即為七星巖，巖之入口處，初抵岩，即感覺一股冷氣。沁襲人肌，即酷暑至此，也覺寒慄，跨進岩口，即見岩上天然石乳，成鯉魚形，脊鰭附岩壁上，頭向無底深潭，（岩中潭名）張口怒目，曲項伸鰭，鼓氣擺尾，作數跳躍狀，名為鯉魚跳龍門，魚形畢肖，且為蘚苔所附麗，青黃綠黑蔚成美觀，故栩栩有生氣，為岩中勝景之一。由此向西，右邊為無底深潭，左邊為岩壁，以單邊路險，遊人步捫壁而進，時有戒心，岩中凡七洞，每洞皆別有景界，奇形怪狀之景級計八十二樣，色色俱有名稱，不可盡述，茲除鯉魚跳龍門一景外，特舉其要者略述如左：

金毛獅子 獅子蹲道路之一隅，為灰白色之水成岩天然生成，略回頭顧後，耳目口鼻畢具，蹲坐石間，身材體段，略與各大衙署門前石獅同等，而姿態之活潑，與造化之工巧，適有金碧輝煌之金沙質，閃映其上，即使人工煊染，亦未能如是之精絕，遊人即近撫摩，無不驚奇道異，洵奇景也。

石鐘石鼓 岩上石乳，有獨一倒懸於岩頂者，為石鐘，橫擱於岩壁間者，為石鼓，舉石擲鐘，其聲鏗鏘若金聲，聲音宏亮，音波遠播，不啻景陽之鐘，石鼓亦然，以石叩之，亦擊擊作響，不啻雷門之鼓，亦異事也。

隴海鐵路簡明時刻表

民國二十三年七月一日實行

東行列車 混合 80	76	74	72	東行列車 特快 6	4	2	站名	西行列車 特快 1	3	5	西行列車 混合 71	73	75	79
				18•10			墟溝			10•05				
			21•00				大浦				7•15			
			20•37	16•47			新浦			11•[illegible]8	7•53			
		20•10	10•50	8•45		8•10	徐州	12•40		19•[illegible]	17•30	10•10		
	18•15	9•09			14•35	23•25	開封	21•25	15•20			23•06	7•30	
	15•50	6•20			12•30	21•00	鄭州	0•05	17•36			1•13	9•50	
		23•40			7•52	16•25	洛陽	4•33	22•13			8•05		
		15•37				10•21	陝州	10•4				15•56		
19•37		10•40					潼關	13•55				20•15		7•30
15•00							渭南							12•07

鄭州銜接	本路2次（20•25到21•00開）接平漢2次或22次（20•20到21•05開） 本路1次（23•30到0•05開）接平漢1次或21次（23•25到0•15開）
徐州銜接	本路2次（8•10到）接津浦301次（11•41到12•11開）及302次（10•35到11•05開） 本路1次（12•40開）接津浦301次（11•41到12•11開）及302次（10•35到11•05開）

李漱芬 葛廷珍 啓事

茲因漱芬將與彭星燦劉湘三先生等六人合租本市花牌樓夢羅里定湘王（自福記）基地本人名下建築之第九號房屋樓底共十二間售賣與廷珍管業除漱芬租地約據上所訂之權利義務由廷珍接受並依法定手續辦理外如本房屋與人有其他糾葛或未清手續由漱芬負責並限於八月六日以前提出異議過期與廷珍無涉特此聲明

南京市衛生事務所通告

查三元巷二十號白濁診療所苑鳳群係無照行醫疊經本所會同第五警察局於五月七日十二日六月二十日先後取締並處罰金二十元現已勒令停業不得應診深恐市民受愚特此通告

遺失聲明

鄙人自置水塘七畝相連一處坐落江寧縣北漢鄉姜家園地方東至官衙及徐王郭米姜五姓南至郭韓張四姓西至首都公司北至中山路為界該產上首照契計郭姓勸農局執照民三新契紙及圖各兩紙保約一紙又朱姓勸農局執照及民三新契紙各一紙因被竊遺失除已呈請江寧自治實驗縣縣政府備案外特此登報聲明作廢 東宗諸孝

敬送健忘遺精早洩秘方

並送書樂 不取分文

治腎腦諸病固精關敏思想神效驚人遵囑濟世敬托上海斜橋局門路一一五號博濟局代送函索即奉 善樂莊敬

人事欄廣告

▲招聘園藝員▼茲有某農場擬聘園藝技術員數位具園藝專門學識有實際經驗者不分男女願就者請將履歷及薪金投函本報九十號信箱供宿膳合約晤

洋房召租

三牌樓和會街（法國領事館對面）新建洋房一幢計正房八間下房四間浴室一間汽車房一間衛生設備電燈自來水俱全如合意者請駕臨北門橋雞鵝巷三十七號之一或實業部與劉秉衡君接洽可也電話二一九〇七

遺失聲明

鄙人於七月二十六日在津浦車上失去行李一件內有中國銀行特種活期存款第八〇五號存摺一個方形楊正輝印四字篆體白牙章一個除向中國銀行掛失外合登報聲明作廢 軍校高教班第六組學員楊正輝啓

洋房招租

常府街四條巷非園內新建西式樓房八幢每幢大小十一間洋磁浴缸面盆水廁電燈電鈴自來水鐵紗門窗設備俱全每幢租金七十元合意者請駕臨引看（非園經租處啓）

遺失聲明

茲有棟記戶所存南京四明銀行存單一紙計商字第二八五號存洋五千九百九十元該存單業已遺失除向該行掛失聲明作廢並請求補發新存單外特此廣告 存戶棟記啓

遺失聲明

啓者鄙人于廿二年三月二十日在市民銀行平民儲蓄部立有二六九號存摺一計洋二百三十一元一角六分前日因遷居遺失除函達該行另行補發存摺外特此聲明作廢遺失人王燕陶啓

遺失圖章啓事

茲遺失郵政儲金匯業局一七三號儲金簿使用背質篆字圖章一枚除通知竺橋郵局外聲明作廢 陳勝輝啓

招租

西式新屋兩所各十二間四面凌空交通便利水電及衛生設備齊全 在大悲巷五號

警犬

今有德國警犬及獵犬數頭生甫二月每頭二十元又五個月大警犬一頭出讓欲購者先到先選地址丹鳳街石婆婆巷二十號

遺失證章啓事

鄙人近遺失外交部第五〇一號證章一枚除呈請補發外特此聲明作廢 譚覺真

符號作廢

茲有本排上等兵韓昌才潛逃拐帶一二三零四號符號一枚特此登報聲明作廢 憲兵第一團通信排啓

洋房分租

傳厚崗七號樓面四間廚房下房自來水俱全房租低廉合意者請向高樓門一零一號接洽

遺失聲明

茲遺失江南汽車公司售票員第九十九號帽徽一只除呈請公司補發外特此登報聲明作廢 售票員金桂生謹啓

遺失聲明

下部遺失軍事委員會第一三十六號琺瑯來賓證一面除請補發外特此登報聲明作廢 海軍部副官處

李丕組 舍甥 周斯棻 小女 承

諸水春洪志鵬兩先生介紹訂於國曆八月一日在南京中華路老萬全酒家訂婚特此敬告親友諸希公鑒 周鍅 李夢莘